BIBLIOTECA DEL BANCO CENTRAL DE BOLIVIA

·VOLKSWAGEN·
¡Entrega inmediata!
HANSA LTDA. LA PAZ - COCHABAMBA
ORURO - POTOSI - STA. CRUZ - SUCRE - TARIJA - VILLAZON

Ultima Hora

DIARIO DE LA TARDE FUNDADO EL 30 DE ABRIL DE 1929

Problema de transporte? UN VOLKSWAGEN
HANSA LTDA
LA PAZ - COCHABAMBA - ORURO - POTOSI
SANTA CRUZ - SUCRE - TARIJA - VILLAZON

EDICION DE OCHO PAGINAS | PRECIO Bs. 500 | La Paz, Miércoles 16 de Septiembre de 1964 | AÑO XXXIV | Nº 7.813

ARGENTINA OBTUVO APOYO PERUANO EN SU REIVINDICACION DE LAS MALVINAS

Los cancilleres Zavala Ortiz y Fernando Schwalb, suscribieron ayer una declaración conjunta :-: Mar territorial.-

POR ALBERT BRUN

Lima, 16. (AFP).— Argentina obtuvo el claro respaldo del Perú en su posición sobre las Islas Malvinas en disputa con Gran Bretaña, con una declaración conjunta firmada por los cancilleres del Perú, Fernando Schwalb y de Argentina Miguel Angel Zavala Ortiz.

En una declaración de unas 500 palabras, los dos ministros de Relaciones Exteriores dejaron constancia entre otras cosas de que juzgan que es urgente poner fin a las ocupaciones ilegales y arbitrarias de tierras americanas por parte de potencias extracontinentales, clara alusión según los observadores, y según las declaraciones de prensa hechas por el ministro Zavala Ortiz, al problema de Las Malvinas

MAR TERRITORIAL

Por su parte el Perú obtuvo el apoyo de Argentina a su tesis de las 200 millas de mar territorial, compartida por otras naciones sud americanas de la costa del Pacífico, al quedar constancia en el documento conjunto de que declaran su apoyo recíproco a las posiciones que han asumido con relación a las zonas marítimas adyacentes a sus territorios de acuerdo con lo establecido en las respectivas legislaciones internas y en sus compromisos internacionales. Argentina también obtiene respaldo en este particular puesto que adelantó recientemente una nueva teoría sobre mar territorial en función del zócalo continental.

VINCULOS

A las tradicionales declaraciones en favor del reforzamiento de los lazos culturales, económicos y políticos, se agregan claras afirmaciones en defensa de la democracia, de la Alianza para el Progreso y de la Asociación Latinoamericana de Libre Comercio.

Pero se recalca igualmente la necesidad de preservar la paz y de asegurar el orden internacional mediante el respeto a la personalidad, soberanía, independencia e integridad territorial de los Estados y por el cumplimiento de las obligaciones internacionales.

Finalmente, el canciller Zavala Ortiz ha logrado que el Perú haga suyo su pensamiento de que deben favorecerse contactos más frecuentes entre ministros de Relaciones Exteriores para el fortalecimiento y perfeccionamiento del sistema regional.-

Gabinete Frei

Santiago de Chile, 16. (AFP).— El presidente electo Eduardo Frei Montalva ya completado su gabinete según lo informa la Agencia Orbe.

El Ministro del Interior sería el abogado Bernardo Leighton de Relaciones Exteriores Enrique Ernstein, actual director general de la cancillería chilena, de Hacienda Jorge Ahumada Corvalán, de Economía Alvaro Marfán, de Tierras y Colonización Jacques Millás, ex-director de la Universidad de Chile.

Juan de Dios Carmona sería designado ministro de Defensa o secretario de gobierno. En caso en que finalmente asumiera la defensa nacional, la secretaría general de gobierno sería encomendada a José de Gregorio.

Finalmente se expresa que el actual embajador en Washington y ex-embajador en Argentina, Diego Gutiérrez, sería mantenido en su cargo actual.-

Cápsula del tiempo

NUEVA YORK 15 (A.F.P.) — Esto es la fama: un disco de 12 pulgadas con un ojo en un bikini y una caja de píldoras anticonceptivas y otros objetos igualmente significativos de nuestra época van a ser colocados en una cápsula del tiempo, que será enterrada a 15 metros de profundidad en los terrenos de la exposición universal de Nueva York destinada a ser testigo para futuras generaciones de la civilización de nuestro tiempo.

Las coordenadas de longitud y latitud de ese tesoro serán distribuidas en diversas bibliotecas y archivos de todo el mundo, acompañadas de un sistema de desciframiento del inglés para los humanos (si son humanos) que dentro de 5.000 años abrirán la caja, para el caso de que en aquellos días, el inglés sea ya lengua muerta.—

EL TOPICO ES VIET NAM.— Esta conferencia de altas esferas en la Casa Blanca trae (de izquierda a derecha) al general Maxwell D. Taylor, al secretario de Estado Dean Rusk, al presidente Johnson y al secretario de defensa Robert McNamara a la mesa de conferencias. Taylor, embajador de EE. UU. en Viet Nam del Sur, volvió a los EE. UU. para dicha conferencia.

Bogotá espera a De Gaulle

Bogotá, 16. (AFP).— Ocho días antes de la llegada a esta capital del general Charles De Gaulle numerosos almacenes y tiendas de la capital y de sus alrededores exponen retratos del primer mandatario de Francia, adornados con el emblema galo. Por su parte, el gobierno colombiano ha preparado carteles con la efigie del presidente francés que serán pegados en las paredes de la ciudad.

Actualmente, diversas exposiciones de arte francés abren sus puertas y oradores colombianos dan conferencias sobre temas culturales en los museos y facultades de esta capital.

La prensa colombiana dedica diariamente numerosas columnas a la próxima visita del primer mandatario de Francia y los editorialistas de los grandes periódicos evocan en amplios comentarios el sentido histórico de esta visita. "El Espectador" publica asimismo una declaración del presidente Guillermo León Valencia, en la que el jefe de Estado colombiano anuncia que improvisará todos los discursos que pronunciará durante la visita de Charles De Gaulle. Esto quiere decir, puntualiza el presidente de la república colombiana, que el presidente De Gaulle y yo hablaremos con el corazón en la mano.-

EL TRANSPORTE AEREO SUPERSONICO A BREVE PLAZO OCUPA LA ATENCION DE FAMOSOS INGENIEROS DE IATA

BOGOTA, 16. (AFP).— Sobre los planes y las posibilidades del transporte aéreo supersónico concentra en estos momentos sus deliberaciones la asociación del Transporte Aéreo Internacional (IATA), que se instaló en Bogotá y sesionará hasta el próximo dieciocho de septiembre. Hoy se conocieron los informes de algunos de los ingenieros del transporte aéreo más famosos del mundo, así como de famosos constructores y directivos de la IATA.

De los estudios presentados se desprende que el avión supersónico de transporte está llegando. Como lo dijo en su discurso J. F. Mcbrearty, vicepresidente y director general del proyecto del avión supersónico de transporte de la Ockheed Aircraft Corporation, el "Concord" está bastante avanzado y será un fuerte competidor. El programa de los Estados Unidos está solamente fundado y avanza con el ritmo previsto.

Otras conclusiones de Mcbrearty son:

x x x

PRIMERA, el avión supersónico de transporte será lucrativo, este avión, dijo, constituirá un paso hacia adelante en relación con las aeronaves de transporte actuales, tanto de vista de las operaciones como de la economía. La velocidad se vende bien, y el transporte supersónico venderá asientos.

x x x

SEGUNDA, el avión supersónico de transporte no carece de problemas. Sin embargo, dijo Mcbrearty, llevaremos a cabo la tarea sobre la base de la enorme experiencia acumulada.

x x x

TERCERA, el avión supersónico de transporte es compatible con las actuales instalaciones. Las pistas actuales destinadas a los grandes reactores subsónicos podrán admitir el transporte supersónico.

Los sistemas actuales de control de tránsito aéreo son utilizables. El control del tránsito aéreo a grandes altitudes llegará en su día.

x x x

CUARTA, el avión supersónico de transporte no constituye un paso mayor de lo que fue el paso de los motores de émbolo a los reactores.

VIAJE INSTANTANEO

La conclusión final del vicepresidente del proyecto de avión supersónico es que este aparato proseguirá la tradición alentadora de la industria aeronáutica, proporcionando un nuevo y satisfactorio servicio a un mundo ávido de velocidad. El transporte supersónico constituye el paso práctico y lógico, siguiente hacia la máxima aspiración del hombre: el viaje instantáneo.

El informe del comité técnico a la vigésima junta general anual de la IATA, presentado por su presidente doctor R. P. Shaw, de la Aerolínea Austriaca Qantas, da cuenta del esfuerzo especial que se realiza para evitar que se desperdicie el valioso espacio aéreo entre las aeronaves.

PROBLEMAS

Anota este informe, sin embargo, que es motivo de preocupación el hecho de que mientras más se reducen los tiempos de vuelo entre los aeropuertos, más problemas se van presentando, en cambio, con el tiempo que gasta un pasajero viajando entre la ciudad y el aeropuerto.

THE BOEING Co.

Finalmente, fue objeto de amplios comentarios el discurso pronunciado por el vicepresidente de desarrollo de la producción de The Boeing Company, señor E. C. Wells, en torno al mismo tema del avión supersónico de transporte. La fase actual del programa de los Estados Unidos, dijo Wells, es una gran competición. Pero la historia nos ha enseñado que a la larga todos salen beneficiados cuando existe una gran competencia. En opinión de Wells, el avión supersónico de transporte será en gran medida compatible con los aeropuertos y las instalaciones terminales actuales y en proyecto, así como con las ayudas relacionadas con el control de tránsito aéreo.

RUIDOS

Hizo notar como se trabaja también en el problema de hacer tolerables los ruidos del avión frente a los núcleos habitados, y como se esperan realizar importantes progresos en este campo. En cuanto al estampido transoceánico, añadió, los datos obtenidos en los ensayos efectuados en Oklahoma son esperanzadores.

DIMENSIONES

En cuanto a dimensiones, Wells dijo que no sería sorpresivo disponer filas de seis asientos en un avión con capacidad de doscientos a doscientos cincuenta pasajeros. Por otra parte, está previsto que los precios del combustible para reactores serán un dieciseis por ciento más bajos que los actuales hacia 1975. La conclusión de Wells es que el programa del avión supersónico de transporte resultará práctico desde el punto de vista técnico y del económico.

Johnson visita Cabo Kennedy

Cabo Kennedy, (Florida). 16.— (AFP).— "Los Estados Unidos no pueden permanecer en segundo lugar en el espacio y conservar, sin embargo, su primacía mundial", declaró el Presidente Lyndon Johnson dirigiéndose a un grupo de técnicos de Cabo Kennedy, durante una visita a las instalaciones espaciales de este centro.

El jefe de la Casa Blanca, procedente de Miami Beach, visitó la sala donde se montan los elementos del vehículo espacial Mariner, que en noviembre próximo debe ser lanzado hacia el planeta Marte .

Se trasladó después a la sala de control Mercury, en donde los cosmonautas Gus Grissom y John Young se hallaban entrenándose para el vuelo espacial conjunto en una cabina Gemini; previsto para principios de 1965.

Antes de viajar a Cabo Kennedy, el Presidente Johnson había pronunciado un discurso en el congreso anual del sindicato de mecánicos, celebrado en Miami. Esta convención le concedió su apoyo político en la presente lucha electoral. El jefe de la Casa Blanca indicó que esta parte del discurso había sido difundida de modo prematuro y pidió a los periodistas que no se refirieseen para nada a ella .

La actual jira en Florida constituía el segundo viaje presidencial en los últimos cinco días, a este Estado considerado como pro republicano .

Por lo demás, en momentos en que el mandatario hablaba ante la convención del sindicato de mecánicos, una avioneta con humo blanco escribía estas palabras en el cielo: "Estais aquí en territorio de Goldwater"

NOTICIAS BREVES

SPELLMAN ASISTIRA AL CONCILIO ECUMENICO

BOSTON, 16 (AFP). — El cardenal Spellman, recientemente operado de la próstata, se repone rápidamente y pronto podrá emprender viaje a Roma para asistir al Concilio, anunciaron familiares del prelado.

CHINA ROJA, SERA ADMITIDA EN LA ONU

OTTAWA, 16 (AFP). — La cuestión de la admisión de China comunista en la ONU fue tratada en las conversaciones que celebraron el secretario de Estado norteamericano y el canciller canadiense, según reveló este ante los Comunes añadiendo que el gobierno canadiense prosigue negociaciones al respecto con los países interesados.

NEGROS GANAN EN UNA LID ELECTORAL

TUSKEGEE, (Alabama) 16 (AFP). — Por primera vez desde la guerra de secesión, los negros derrotaron a los blancos en una contienda electoral en Alabama, era en un comicio municipal de Tuskegee.

INTENTARA UN PROCESO CONTRA GOLDWATER

NUEVA YORK 16 (AFP). — La revista "Fact" va a intentar un proceso contra el senador Barry Goldwater por ilegitimidad de su candidatura presidencial. Se basa en que Goldwater nació en Arizona, cuando este Estado aún no formaba parte de la Unión.

FUE RETOMADA LA CIUDAD DE LISALA

LEOPOLDVILLE, 16 (AFP). — La ciudad de Lisala, a orillas del río Congo al noroeste de Stanleyville, fue ocupada completamente ayer por las fuerzas de ejército nacional congolés, se comunicó oficialmente.

REFUGIADOS CUBANOS LLEGARON A NUEVA YORK

NUEVA YORK, 16 (AFP). — Ciento diez refugiados cubanos llegaron a Nueva York a bordo de un avión especial procedente de Madrid. Estos refugiados se habían trasladado de Cuba a España en espera de ser reclutados por familiares residentes en los Estados Unidos.

BUSCO ASILO UN POLITICO PARAGUAYO

ASUNCION 16 (AFP). — El miembro del directorio no reconocido del partido Liberal, Germán Acosta Caballero, buscó asilo en la Embajada del Uruguay, después que unos uniformados hallaron cuatro poderosas bombas en su domicilio y dieron parte a la policía.—

Sociedad y Estado en España

Por JAUME MIRAVITLLES

-En el curso de una carta que escribí últimamente a un amigo mío en Nueva York, uno de los directores de la firma editorial Dell, dije una de estas cosas que solo se afirman en la correspondencia privada y que a veces son más expresivas del pensamiento propio que en artículos o ensayos. Después de 25 años de ausencia de España, le dije, he encontrado una sociedad abierta, (más abierta que la que vivi entonces) y un Estado cerrado, que va abriendose progresivamente.

Creo que se trata, en efecto, de una descripción muy aproximada de la realidad española. La España anterior a la guerra civil, a pesar de los intentos político-sociales de la República, se caracterizaba por su estructura agraria basada sobre la gran propiedad latifundista. Un agudo observador señaló que Madrid era, más que la capital de España, el centro de poder del feudalismo andaluz. Unas simples estadísticas nos darán una idea de la estructura social de España en aquella época: el 51 por ciento de la población activa estaba empleada en la agricultura contra el 25 por ciento en la industria y el 2 por ciento en los servicios. En aquella época, la mayoría de la población se dedicaba a actividades relacionadas con una agricultura cuyo "status" social era dado por la gran propiedad. El 25 por ciento industrial, era predominantemente artesano y el 24 por ciento de la población ocupada en servicios lo era en servicios del Estado. Es, como vemos, el prototipo de la "sociedad cerrada", en la que las fuerzas de trabajo estaban en manos del Estado y de una minoría feudal.

En 1960 asistimos a una situación muy diferente: mano de obra agrícola, 41 por ciento, industrial, 32 por ciento servicios, 27 por ciento el cambio es fundistico es ya muy grande, pero lo es todavía más si tenemos en cuenta que existen ya núcleos de gran industria y servicios al margen de los del Estado. Por primera vez en la historia del país, las fuentes de trabajo ofrecidas por la industria y los servicios, superan a las ofrecidas por la agricultura, que ocupa ahora tan solo el 41 por ciento. El Plan de Desarrollo acentuará todavía este cambio estructural de la sociedad española, pues, al fin de la Cuarta Etapa (1963-1967, las proporciones serán las siguientes: agricultura 35 por ciento, industria 35 por ciento, servicios 30 por ciento.

El drama español lo constituía su inadaptabilidad a las condiciones económico-sociales y por lo tanto políticas, de la Europa moderna. No había en el núcleo dirigente español, Castilla, una burguesía propiamente dicha. A quella clase social se encontraba la mitad sud de España y en Vizcaya predominaba el alto capitalismo). Incapaz de asaltar el Estado feudal la burguesía catalana lo hace con el apoyo del nacionalismo (más tarde nacionalismo) y agravó el desequilibrio español. Pero ahora, y este es el verdadero milagro español, está ocurriendo una burguesía castellana, Madrid no es más la capital del feudalismo andaluz sino que se está convirtiendo (quizás exagerando un poco) en el núcleo en el centro coordinador de la industrialización nacional.

Estamos así en presencia de una sociedad abierta, es decir, de una sociedad que da al trabajo y a sus frutos, la máxima jerarquía. Esta sociedad, a medida que progresa, y su progreso, sobre todo en sus etapas iniciales se hace por progresión geométrica, plantea constantes problemas al gobierno, todos ellos por cierto, basados en la libertad. Pero no una Libertad, en mayúscula hija de una determinada concepción político-filosófica, sino una serie de libertades muy concretas exigentes sobre todo por la necesidad de movimiento requerido por las sociedades industriales. Este fenómeno es todavía más sensible en Rusia que en España. El Estado Español, no tiene más remedio, que dar satisfacción a aquellas libertades, pues son exigidas por las mismas clases que le dan sostén y no contradicen, en teoría, ninguno de sus postulados. Ahora bien, la suma de libertades hacen la Libertad y es hacia la Libertad, esta vez en mayúscula, que marcha la sociedad española y, como consecuencia, el Estado español.

Canal interoceánico

-Bogota, 16 (AFP).— Antes de 15 días llegará a Bogotá una misión de técnicos norteamericanos, para reanudar los estudios de un nuevo canal interoceánico siguiendo la ruta Atrato-Truando. Así anunció el ministro de Obras Públicas.

Oldwater Continúa su Campaña Electoral en Estados del Sud

El candidato presidencial republicano volvió a atacar a la administración Johnson.

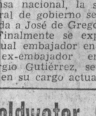

Goldwater partió de Washington en su trirreactor Boeing 727 y escogió como primera etapa de su jira el gran centro industrial de Winston-Salem en Carolina del Norte, una de las capitales de la producción de cigarrillos. Desde el balcón de su habitación del hotel sobre la gran plaza lanzó un nuevo ataque contra la política gubernamental en Vietnam.

Su blanco fue principalmente el Pentágono y su jefe, Robert Mc Namara. Todas las mañanas dijo uno se despierta y se encuentra con que en Vietnam tiene lugar un nuevo desastre, un nuevo error una nueva política o un nuevo gobierno.

La multitud que lo escuchaba era relativamente escasa. En el aeropuerto de Winston-Salem solo lo acogieron al senador unos cien los de personas que llevaban retratos del candidato republicano y gritaban queremos a Goldwater Entre el público no se vió un solo negro.

Por el contrario, en Atlanta tuvo dominada la multitud. Varios centenares de miles de personas cubrían las arterias principales, por donde Goldwater pasó sentado sobre la parte posterior de su automóvil descubierto. Desde las ventanas le llovieron serpentinas y cuando el senador trató de tomar la palabra, para repetir sus ataques contra el presidente Lyndon Johnson y su compañero de fórmula Hubert Humphrey, tuvo que hacer esfuerzos para hacerse escuchar las ruidosas aclamaciones.

A pesar de este recibimiento, debe tenerse en cuenta que Georgia figura, según los últimos sondeos entre los Estados que pueden votar por los demócratas. Esta primera jornada de Goldwater en el Sud terminará en Florida, en las ciudades de Orlando y Tampa.

CIUDADELA DEL SIGLO XVIII EN PLENO CENTRO DE PARIS

Expos'ción internacional de antigüedades

París 16. (AFP).— Una ciudad del siglo XVIII con sus calles, sus plazas, sus jardines, va a surgir en pleno París. Esa ciudad constituirá el decorado de la exposición internacional organizada por los anticuarios, decoradores, joyeros y plateros de diecisiés países, que abrirá sus puertas en el gran Palacio de los Campos Elíseos, del 26 de septiembre al 18 de octubre próximos.

Ochenta y nueve anticuarios presentarán en este certamen sus objetos más preciosos y raros.

Junto a un prestigioso conjunto de muebles estilo Luis XV y Luis XVI los visitantes podrán admirar objetos de épocas predilectas bronces del renacimiento, curiosidades científicas del siglo XVIII, monedas y medallas antiguas. Uno de los eventos de la exposición será la reconstrucción de la tienda de campaña de Francisco I., toda de tela de oro.

El público podrá ver también un juego de ajedrez acuñado con las armas de Napoleón y cuyos personajes representan el emperador y la emperatriz, Francisco I y Metternich, los mariscales Murat, Ney y la Corte.

Para destacar la importancia de esta manifestación que ha requerido veinticuatro meses de preparación, conviene señalar que los objetos expuestos en el gran palacio están asegurados por 460 millones de francos, es decir cerca de cien millones de dólares.-

Sensacional robo de cuadros

-Roma 16 (AFP).— Un sensacional robo de cuadros fue efectuado la pasada noche en la villa Albani, perteneciente a los príncipes Toronis en Roma. En total desaparecie ron 15 telas de inestimable valor. Los expertos avanzan la cifra de 200.000.000 millones de liras.

Entre las telas robadas hay un Ribera, un Guardi, varios cuadros de la escuela de Rafael un Manfredi un Dandi ni... en suma todo telas perfectamente catalogadas e imposibles de vender.

Este robo recuerda el cometido en la villa de la princesa Gallotti-Spirnsen hace algún tiempo. Los ladrones de aquella ocasión aún corren...

Acusó a Johnson de hipocresía

Austin, (Texas). 16. (AFP).— William Miller, candidato republicano a la vicepresidencia de los Estados Unidos lanzó un violento ataque contra el presidente Johnson, acusándole de hipocresía en lo referente a las cuestiones de la integración racial, durante una alocución pronunciada ante una reunión de republicanos en Austin, capital del Estado de Texas, del cual el presidente Johnson es oriundo.

Miller declaró que Johnson, de acuerdo con su esposa, había vendido en 1945, por lotes un terreno que habían adquirido unos años antes, incluyendo en los contratos de propiedad la condición de que dichos lotes no serían jamás transferidos, prestados o alquilados a ninguna persona o personas de antepasados africanos.

El candidato a la vicepresidencia de los Estados Unidos, acusó a Johnson de mostrarse públicamente en favor de la integración racial, mientras que personalmente o bien no desea tener negros como vecinos o bien tiene miedo de rebajar el valor de sus propias tierras si dichos lotes pasan a manos de los negros.-

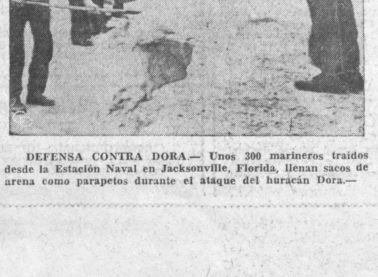

DEFENSA CONTRA DORA.— Unos 300 marineros traídos desde la Estación Naval en Jacksonville, Florida, llenan sacos de arena como parapetos durante el ataque del huracán Dora.—

Afilerazos

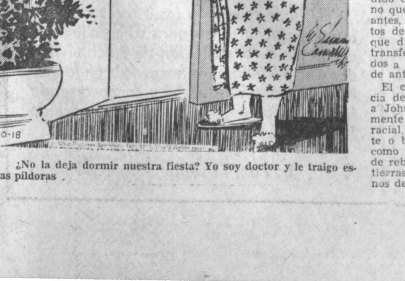

¿No la deja dormir nuestra fiesta? Yo soy doctor y le traigo estas píldoras .

CAZANDO.— Cazando demócratas, parece ser lo que el candidato presidencial por el partido Republicano, Barry Goldwater está haciendo en Great Falls, Montana. El rifle, un ecuménico de 6-mm, le fue dado como regalo en aquel lugar.—

Por FRANCIS LARA,
enviado especial
-Atlanta (Georgia) 16 (AFP). El senador Barry Goldwater, candidato republicano a la presidencia de Estados Unidos, inauguró una de las etapas cruciales de su campaña electoral, que entra en su tercera semana, al comenzar una larga jira por los Estados del Sud, que son el bastión tradicional de los demócratas. En Atlanta fue acogido con entusiasmo, pero en Winston-Salem con poco de finalidad.

Dr. CARMELO MARCO R.

Especialista en enfermedades de VENAS y ARTERIAS: VARICES, etc. — Cirugía General. Plástica y Estética.

De regreso de los Estados Unidos de N. A. comunica que atenderá nuevamente en su consultorio de la calle Potosí 876. Primer Piso Oficina Nº 2. de 3 a 7 p. m. Teléfonos 27492 y 22905. Casilla 2655.

Dr. WALTER TORRICOS VELASQUEZ

MEDICO — CIRUJANO

Trabajos y estudios post - graduados en Europa.
Atiende: Cirugía general en Clínica "Virgen de Fátima" Plaza Tejada Sorzano Nº 10.
Teléfonos: 11388 — 11384.

Dr. RAUL MENDOZA REQUENA

MEDICO ESPECIALISTA
CIRUGIA ORTOPEDICA — TRAUMATOLOGIA

Atiende de 15 p. m. a 18 p. m. — Consultorio Loayza Nº 216 altos Botica El Cóndor, Teléfono 22648.
Domicilio Obrajes Calle 17 Nº 27. Teléfono 11688.

Dr. ALCIDES RODRIGUEZ JORDAN

GINECOLOGO ESPECIALISTA

De regreso de Europa.
Especializado en las Clínicas Ginecológicas de Madrid, Sttugart (Alemania) y Viena.
Diagnóstico precoz del cáncer de Utero. Tratamiento de la Esterilidad Conyugal.
Consultorio Av. 16 de Julio 1456. Telef. 12719. Dom. 22513.
Consultas de 16 y 30 a 19 y 30.
MAN SPRICHT DEUSTCH

Dr. JUAN F. PRUDENCIO A.

CIRUGIA ORTOPEDICA — TRAUMATOLOGIA — REHABILITACION — NIÑOS Y ADULTOS

Ocho años de estudios y trabajo en Inglaterra y EE. UU.
Ha abierto su consultorio en la Avenida 6 de Agosto Nº 2371, (casi esquina Belisario Salinas).
Horas de consulta: de 14 a 18.
Se ruega reservar hora. Teléfonos: Consultorio 13943. Domicilio 27634. Casilla: 2653.

Dr. DONATO GAMARRA LOZA

Urólogo especializado en el exterior — Jefe de Clínica Urológica del Hospital General.

Cirugía de Riñón, Vejiga, Próstata, Uretra, etc. — Trastornos Sexuales de Ambos Sexos y Venéreas. — Consultas de 14 a 1. (de 2 a 5 p. m. Av. 16 de Julio 1732. Telef. 25399. Casilla 1190.

Dr. HERBERT MIRANDA PEREIRA

MEDICO — CIRUJANO

Estudios Universidad de La Plata, Argentina, U. M. S. A. Corazón, pulmones, riñones, etc. Cirugía General. Señoras. Consult. Av. Camacho 1425 Primer piso de horas 10.30 a 13 de 14 a 19. (Consult. Dr. García Capriles). Domicilio Av. República Dominicana. Pasaje Natalia Palacios Nº 7. Telef. Consultorio 11994. Domicilio 24940. Se atienden llamados nocturnos.

Dr. HUGO DEL CASTILLO MORALES

MEDICO — CIRUJANO OTORRINOLARINGOLOGO
Profesor de la Universidad — Estudios en Estados Unidos y la Argentina.

Atiende exclusivamente cirugía y enfermedades de OIDOS, NARIZ Y GARGANTA.
Consulta: de 14 a 17.30 (2 a 5.30). — Consultorio: Mercado 1335 — Teléfonos 22195 y 25597 — Casilla 1453 — Domicilio (Obrajes).

Dr. EMILIO SALGUEIRO CELIS

MEDICO CIRUJANO ESPECIALISTA

Especialización en los Estados Unidos de Norte América.
Enfermedades y Cirugía del Tórax (Corazón, Pulmones, Esófago, Cirugía de Arterias y venas), Cirugía General.
Electrocardiografía — Endoscopias — Aerolizaciones.
Domicilio: Presbítero Medina 12 Telf. 22294 — 22567. Consultorio: Rosendo Gutiérrez 374 de horas 15 — 18 y 30. (A la vuelta del Cine 6 de Agosto). Teléfono 27502. Casilla 2475.
MAN SPRICHT DEUSTCH — ENGLISH SPOKEN

Dr. WALTER ARTEAGA CABRERA

Cirugía Ortopédica — Traumatología — Medicina Física — Rehabilitación.
Instituto Ortopédico Rizzole. Universidad de Bologna.
Ulfalkrakenhaus: Viena.
Consultorio: Plaza Venezuela, Edif. Sobima Nº 1456. Telef 10579 — Telefs. Domicilio: 10079 q 25149 — Atención de 14 a 16.30

Dr. CARLOS C. CASTAÑOS A.

MEDICO — ANESTESIOLOGO

Teléfonos 10592 y 11001 Casilla 2912

Dr. HUGO BLEICHNER TABOADA

ESPECIALISTA CIRUGIA ORTOPEDICA Y TRAUMATOLOGIA

Titulado en la Universidad de Bolgna (Italia). Estudios en el Brasil y Arbeisunfallkrankenhaus de Viena.
Consultorio: Yanacocha 301. 6º Piso. Oficina 1. Edif. Asbún. Horas de consulta de 14 a 17. Telf. 11686. Casila 2326.

Dr. RENE CAVERO JARAMILLO

MEDICO — CIRUJANO

Cirugía y Ortopedia de niños — Traumatología.
Especializado en Santiago de Chile y Europa.
Consultorio: Av. Camacho esquina Ayacucho 1223 (Edif. Krsul). 3er. Piso. Oficina 305. Hs. 17 a 18.30. Telef. Consultorio 24528. Teléfono Domicilio 27260.

Dr. JORGE ABULARACH B.

MEDICO — UROLOGO

Estudios de especialización en Europa.
Cirugía de Riñón, vejiga, próstata, etc.
Consultorio Ayacucho 208. 1er. Piso. Telef. 25459.
Atención de horas 15 a 17.

Por lo Pronto...

Por CAR

(De El Universal, México).

UN ROBO RECORD DE PACIENCIA SE COMETIO EN AUSTRALIA

MELBOURNE (ANSA). — En Jerilderie, una ciudad situada dos cientos kilómetros al norte de Melbourne, dos ladrones esperaron pacientemente durante cinco horas el regreso de los dueños de casa, cómodamente instalados en el escritorio del jefe de la familia director de la agencia local del Banco de Australia y Nueva Zelandia. Cuando los ladrones llegaron se encontraba en la casa, únicamente, un hijo del banquero, de 17 años de edad a quien ataron a una silla y, durante la larga espera, estuvieron viendo televisión, junto con el prisionero e hicieron café y, naturalmente convidaron también al joven. Cuando el director y su esposa regresaron a la casa los manatiaron atmbién y, como el primero manifestara que las llaves de la caja fuerte estaban depositadas en la portería del edificio del departamento donde ocurriera todo esto dijeron llamar al portero que al llegar a la casa, fue igualmente manatiado mientras, ya con las llaves en su poder, los ladrones procedían a abrir la caja fuerte, de la que extrajeron más de 10.000 libras y numerosos cheques de viajero, con los que se dieron a la fuga dejando encuerrados a sus cuatro prisioneros.—

Viena ciudad de gordos

VIENA, (ANSA). — El doctor Lurdwig Popper, médico especialista en enfermedades internas y director del hospital de las mutualidades de la comuna de Viena, ha manifestado lo siguiente: —"Viena es una ciudad de gente gorda. La mitad de las mujeres de una edad superior a los cincuenta años y un cuarto de los hombres de la misma edad, tienen un peso superior en diez kilos sobre lo normal. Esta tendencia se observa también entre los jóvenes y una vienesa sobre diez, entre los 20 y los 30 años y un vienés sobre cinco, entre los 30 y los 50 años, están también excedidos en diez kilos sobre el peso normal. Parece ser que en Viena se come demasiado y en ningún otro país de Europa se encuentran tantos gordos como entre nosotros". Es de hacer notar que, como confirmación de sus firmaciones, el doctor Popper, que tiene 60 años y mide 1,70 de estatura, pesa 90 kilos.—

Premio Cervi de poesía a Fabiani

CERVIA, (ANSA). — El premio Cervia de poesía 1964, para una colección de poemas inéditos, fue asignado por el jurado tras examinar éste 168 obras. El ganador es Enzo Fabiani de Milán, a quien se asignó el millón puesto a disposición por el premio. La obra que le permitió ganar el galardón es "Dopo la battaglia". Los premios menores correspondieron a "La giornata provvisoria" de Curzia Ferrari de Milán y a Enzo Mazza por "Gli inediti di Magalotti".—

Dr. Roberto Staszeski Lucero

CIRUJANO — DENTISTA

Universidad de Chile
Consultas de 10 a 12 y de 14 a 18 (Edificio Sáenz 2do. Piso) Av. Camacho esquina Loayza. Casilla 754 Telf. 25548. La Paz
Procedimientos modernos
RAYOS X

Dr. Carlos Pérez García

CIRUJANO — GINECOLOGO
Ginecología — Obstetricia
Cirugía General
Consultorio: Sagarnaga Nº 2 esq. Linares. Consultas de 14 a 19 Telef. 13481. Domicilio Buss 1026. Telf 28891

Dr. Walter Pareja F.

Especialista en Obstetricia y Ginecología

Cirugía ginecológica. — Educación psicoprofiláctica para el parto sin dolor.
Plaza del Estudiante Nº 1915.— Teléfono 12854. — Horas de consulta de 14 y 30 a 18

Dr. Gmo. Guerra E

Tisiología (Tuberculosis) Broncopulmonares. — Gastroenterología. (esófago, estómago, intestinos, hígado).

RAYOS X

Consultas de 14 a 6. Avenida Mariscal Santa Cruz 1336 Teléfono 24874, altos CASA "TOYOTA".

Dr. Juan Sáenz Iturralde

CIRUJANO — DENTISTA

Atiende todos los días de 9 a 12 y de 14 a 19 horas, para empleados, horas especiales
Avenida Montes 755 (al lado del Hotel Plaza)

Dr. Ferdin Humboldt Barrero

MEDICO DE PIEL

Catedrático de la Facultad de Medicina.

Edificio Krsul 4 Piso.
Avenida Camacho.
Horas 14 a 17.

CLINICA CENTRAL

Dr. A. Delgado C

Maternidad — Cirugía General — Ginecología — Obstetricia — Partos — Medicina Interna

Murillo 1379. Teléfonos: 5056 y 393152 — Casilla 293

Dr. E. Alexandrowicz

MEDICO — CIRUJANO

Especialista en piel. Venéreas y problemas sexuales.
Av. Argentina 1519 Teléfono 24534 — Casilla 884.
Consultas de 2 a 5.

Dr. Fausto Salinas Ruiz

MEDICO DE NIÑOS

Domicilio: Cisneros 1264 — Teléfono 5493.
Consultorio: Yanacocha 301 7º Piso. Oficina 8.

Dr. Alberto Gumiel B.

Comercio 984 — 2º Piso

Especializado en EE. UU. — Urología — Venéreas — Trastornos genitales — Medicina industrial
Horas de atención, 15 a 20
Domicilio: Pasaje D. Nº 6. Avenida Armentia. Telf. 26921

Dr. JOSE LUIS BAZOBERRI RICO

CIRUJANO — DENTISTA

Comunica que acaba de instalarse con un moderno equipo "RITTER" de ALTA VELOCIDAD en la calle COMERCIO 994 esquina Yanacocha 1er. Piso. — Teléfono 23247. — HORAS DE CONSULTA: 9 a 12.30 y 14.30 a 20.
Se ruega reservar hora.

LABORATORIO DE ANALISIS CLINICOS

Dr. GONZALO GUZMAN MORALES

Estudios y especialización en las Universidades de Santiago, Chile y Madrid, España. Ex-Prof. de la Cátedra de Análisis Clínico de la Universidad Mayor de San Simón.
Plaza Venezuela 11556 — 3º. Telf. 23809 — Domicilio 12940 — Edif. SOBIMA.

Dr. ISMAEL BASCOPE ROJAS

DENTISTA

Postgraduado en el **Tufts College Dental School Boston**, EE. UU. — RAYOS X. Consultorio Colón esq. Potosí entrada por Colón 427. — Horas reservadas. — Teléfono 22939. — Oficinistas de horas 18 a 20.

ATAVIADA EN PIEL DE PIES A CABEZA

POR ELIZABETH DENNIS

El cuero empezó a usarse como material para vestir, comenzando al nivel del suelo, pero en diversas modalidades ha subido al tope de la escala. La muchicha elegante de hoy día irá vestida en piel, desde las suelas de sus zapatos hasta la cabeza. No se trata del abrigo de cuero para el campo, que si bien imparte calor resultaba demasiado pesado para ser verdaderamente cómodo Tampoco se trata de los chaquetones atrevidos de la juventud alborotada. Las pieles de hoy día se presentan en forma estilo capa, suaves como la seda, o en artículos de Suecia atercopelados y diseñados en los estilos de más actualidad.

Tan sólo un vistazo a los últimos modelos londinenses, nos revela que todo es factible en cuanto al arte, estilo, corte y acabado del artífice en pieles. Hay abrigos, trajes, túnicas, vestidos de noche, así como para el día; accesorios —que incluyen sombreros y chalinas— y trajes para el deporte; cada uno de ellos presentado en el tipo de cuero más adecuado para el estilo o la ocasión.

EL PASEO MATINAL

Para el paseo matinal se recomienda un abrigo suelto estilo sastre, de tres cuartas, en piel fina, abotonado por delante y con un cinturón sencillo asentado a las caderas. El estilo sastre se destaca mediante un cuello abotonado y puños cefidos (1).

La chaqueta estilo túnica, haciendo juego con una falda estrecha o un pantalón sastre muy estilizado es un artículo imprescindible en el ropero en boga, pero la selección del mismo no es tan sencilla como el comprador fortuito se imagina. Lo que hay que vigilar con más atención es la línea y el ajuste a los hombros, que deberá ser cómodos y holgados cuando la chaqueta debe desarrollar un doble papel y ser usada o bien sobre un traje o sobre un jersey de lana gruesa. Por otro lado la línea ha de ser sencilla para evitar un volumen poco favorecedor. Hay una alternativa muy atractiva a la chaqueta de una hilera de botones, o sea, el chaquetón sastre, estilo marinera, con doble hilera de botones, en piel de suecia muy suave (2).

Al tratarse de estilos en abrigos, los artículos de piel ofrecen la misma variedad que los tejidos. La selección oscila entre los recios cueros de ternera, para el invierno, y las cabritillas suaves y delicadas para la estación de verano. Los adornos en piel se emplean profusamente por los modistos.

Preséntase un abrigo de piel, muy elgante, al estilo de 1930 con delantelros en género escocés y puños voluminosos a base de piel de zorro (3). Otros llevan cuellos amplios, estilo chal, o bien cuellos sencillos, a base de bandas estrechas en varias diversidades de ellos son. Para la muchacha en las esferas elevadas, residiendo en temperaturas frías, no cabe imaginar nada más agradable que un abrigo largo, enteramente forrado con pieles (Según su presupuesto, podrá escoger entre el visón o la liebre).

Otra novedad entre los artículos de suevia de lujo, es un abrigo para el teatro, en color rojo vivo, de acabado sedoso, con amplitud de vuelo en la espalda, acompañado de una capucha en piel de zorro.

PARA LLEVAR EN CASA

Hoy día se usa el cuero tanto para salir a la calle como para estar en casa. Hay dos adiciones al repertorio clásico usual: el trajecito sencillo, ajustado mediante un cinturón, y la túnica —siempre elegante, en piel o en suecia, que lleva a veces con una chaqueta haciendo juego (4).

Combinando la suprema elegancia con la simplicidad extrema, un chaqueté y falda estrecha en piel color verde pálido, con un acabado lustroso metálico. Diseñado por Paul Blanche, de Paul Blanche Ltd., 69 New Bond Street, Londres, W. 1.—

Como alternativa, está muy indicado el chaquetón sin mangas, y una diversidad de faldas. Según la ocasión o la temperatura, se puede llevar sin más aditamento, o bien puede usarse con la blusa clásica o un jersey tejido a mano.

Al igual que la peletería, la piel curtida ofrece sorpresas inesperadas: uno de los lugares donde cuesta imaginarla es al borde de una piscina; no obstante, las bellezas londinenses de esta temporada resueltas a llamar la atención de los jueves, podrán ataviarse en trajes de baño de piel dorada y nada menos que en oro verdadero! Van acompañados de un poncho de piel blanquísima con flechas (5).

Cabe también llamar la atención, usando materiales de piel para los trajes de noche, como por ejemplo, un vestido largo en piel de suecia suave, color marrón oscuro, o un traje para el teatro en material flexible bordado con cuentecillos (7). Caso de preferirse el lame, hay trajes de piel con un cabaco metálico, formando un conjunto de dos piezas muy atractivo (8).

El accesorio ideal para todos estos atavíos de lujo... naturalmente es un caballero, preferiblemente trajeado en suecia negra finísima (9).

CORPORACION MINERA DE BOLIVIA

Convocatoria KAI - 5-64

Se hace conocer a los interesados en la convocatoria a Propuestas por 5000 CAJONES DE SARDINAS, que la presentación de las mismas ha sido ampliada hasta las 18 p. m. del día 7 de Octubre de 1964.

La Paz, 9 de Septiembre de 1964.

Dr. ROLANDO COSTA ARDUZ

NEUROLOGO TITULADO

Ex-médico residente del Instituto de Neurología de Montevideo, Uruguay.

ATIENDE: Enfermedades del Sistema Nervioso. Musculares Neurosis, tics, epilepsias. Trastornos del lenguaje. Accidentes cerebrovasculares. Interpretación electroencefalográfica. Consultas: de 15 a 18 horas. Consultorio: Illampu 608, esquina Tumusla. Domicilio: Nicolás Acosta 454. Telf. 26961. Casilla. 2445.

Dr. GREGORIO DUCHEN GARCIA

CIRUJANO ESPECIALISTA
HEMORROIDES — FISTULAS — TUMORES

Estómago, Intestinos, Vesículas, Apéndice. Atiende: Yanacocha 301. 6º Piso de horas 17 a 18. CLINICA CRUZ AZUL. Solicitar hora. Teléfonos 27892 — 10013 — 11686.

Dr. NICANOR OBLITAS VARGAS

MEDICO — CIRUJANO

CIRUGIA GENERAL. — GINECOLOGIA — VIAS URINARIAS (Riñón, vejiga, —próstata y uretra— venéreas).
Consultas de 3 a 6 p. m. — Jenaro Sanjinés 541 — Teléfono 27655.

Dr. HECTOR SEQUEIROS FLORES

CIRUJANO GINECOLOGO ESPECIALISTA

Obstetricia. Servicio de colposcopía.
De retorno del exterior atiende a su distinguida clientela en su consultorio de la calle Mercado 935 — 2º piso (calle Honda) de 18 a 19 y 30. Telf. Consultorio 2-9641. Telf. Domicilio 10514.

Dr. H. RODRIGUEZ SERRANO

Especialista en Cirugía, enfermedades del Sistema Nervioso y Electroencefalografía.
Avenida Camacho 1323, 2º Piso. Teléfono c. 27826. r. 32256.

DOCTORA URSULA BECK

MEDICO ESPECIALISTA

EN CIRUGIA, GINECOLOGIA, OBSTETRICIA

Atiende Consultas: Lunes a viernes de horas 10 a 12. Consultorio: Plaza Franz Tamayo 1931. Teléfonos: 22073 y 23932.

CAJA NACIONAL DE SEGURIDAD SOCIAL

CONVOCATORIA A CONCURSO DE MERITOS

Se convoca a Concurso de Méritos abierto a todos los Médicos Pediatras de la ciudad de La Paz, para ocupar el cargo de Médico - Pediatra del Maternológico "18 de Mayo" de la Institución, por un plazo hasta de dos años, bajo las siguientes bases y condiciones:

a) Ser boliviano de nacimiento
b) Tener Título de Médico en Provisión Nacional
c) Ser especializado en Pediatría con una antigüedad en la especialidad no menor a 3 años
d) Tener antigüedad profesional no menor a 4 años
e) No estar comprendido en el Decreto Supremo sobre incompatibilidad de horario
f) El cargo es de 4 horas diarias con haber mensual de $b. 1.000.-

Los postulantes deberán presentar certificados de trabajo y no simplemente nombramientos.
Los expedientes se recibirán en la Secretaría del Consejo de Salubridad, (Calle Ingavi esq. Plaza Murillo — 2º Piso), hasta las 18 del día 25 de septiembre próximo, donde se proporcionarán mayores datos.

La Paz, 10 de septiembre de 1964.

GERENCIA GENERAL
Unidad de Relaciones Públicas.

CORPORACION MINERA DE BOLIVIA

CONVOCATORIA A PROPUESTAS PARA VIVIENDAS

Se hace conocer a los interesados que la presentación de propuestas para la Convocatoria a construcción de cinco viviendas y un edificio para hospedaje en la Empresa Minera Catavi, ha sido postergada hasta el día jueves 17 de septiembre de 1964, 15.30 horas.

La Paz, 11 septiembre de 1964.

EL PRIMER DIA EN LA ESCUELA.— Terry Hulton, de 5 de edad, víctima de un defecto de nacimiento en la espina al, y condenado a permanecer en una "cama de pie" es ayu- con un rompecabezas por su maestra de kindergarten, la June Dodge, en su primer día de clases en la escuela Roo- lt en Houston, Texas.—

POR JAUME MIRAVITLLES.—

CINISMO COMUNISTA

La muerte de Togliatti y las revelaciones de su "testamento político" me han surgido una serie de artículos directa o indirectamente relacionados al tema. No creo que sea periodísticamente exagerado pues constituye una oportunidad excelente para analizar el pensamiento íntimo de los principales líderes del comunismo internacional. El interés se doblia, en el caso de Togliatti por encontrarse ante el más "inteligente" y "libre" de los jefes marxistas. En realidad, bajo su inteligencia y libertad se ocultaba el militante dogmático y, al mismo tiempo, oportunista. La inflexibilidad es el objeto final y la flexibilidad en los métodos para lograrlo, desfine, en política, al cínico. Togliatti pasará á la historia del comunismo como el líder más cínico después de Lenin.

La misión del partido comunista, dice Togliatti en su "testamento" es la de penetrar las masas que por su estructura y formacion no son, y no pueden ser, comunistas. "En el mundo católico organizado y en las masas católicas, dice textualmente, se ha producido desde los tiempos de Juan XXIII un franco desplazamiento hacia la izquierda. Pero la dirección del movimiento católico, las altas jerarquias dirigentes, permanecen todavía a la derecha. Nuestra misión consiste en oponer las masas a sus dirigentes. Para lograr este objetivo supremo, las viejas ideas ateas y anticlericales no nos sirven ya para nada. El problema de la conciencia religiosa, de su contenido, de sus raíces en el seno de las masas, y la manera de superarlas, tiene que ser presentado de una manera distinta a la del pasado si queremos ser comprendidos por las grandes masas católicas..."

"Lo mismo se aplica, continúa, en el campo de la cultura, literatura, arte, investigaciones científicas, etc. etc. En aquellas actividades existen tremendas posibilidades de penetración comunista, debido a que el capitalismo crea condiciones contrarias a la libertad cultural. En estas condiciones, los comunistas tenemos que convertirnos en los campeones de la libertad intelectual, de la libre creación artística y del progreso científico..." "Este apartado del "testamento" es de un cómico subido si tenemos en cuenta la mentalidad intelectual y artística de la Rusia de los Soviets. El comunista Picasso es artísticamente "persona non grata" en la URSS; los pintores abstractos son considerados como una prueba evidente de la decadencia intelectual burguesa; los poetas soviéticos que escriben versos semejantes, aunque inferiores a los de Apollinaire, Breton, Aragon, Paul Eluerd de hace 30 o 40 años son perseguidos por la policía. El Premio Nobel Pasternak, cuya obra es una pálida imitación de los grandes novelistas norteamericanos, tuvo que renunciar al viaje a Estocolmo y a la recompensa. Murió solo y abandonado en su propio país.

La "libertad intelectual" a la que se refiere Togliatti es la de los comunistas del Occidente para criticar la sociedad de la que forman parte. Los comunistas italianos, que han penetrado el cine y la prensa, han hecho buen uso de ella. La libertad no es un vehículo que se mueve a dirección única. Está bien la denuncia de ciertos excesos de la vida italiana brillantemente presentados en "La Dolce Vita", pero, ¿no sería admirable también un film sobre la "Vida Amarga" en la Unión Soviética?

"Los comunistas, concluye Togliatti, estamos demasiado aferrados a viejas concepciones que dificultan en el estado actual de la evolución histórica nuestra ascensión al poder. El problema actual es cómo conquistar posiciones de poder en el marco de un Estado que no ha cambiado su estructura burguesa. Los comunistas deben de ampliar dentro de este mismo Estado burgues las aventuras que faciliten su acceso al poder. En los países donde el comunismo ha llegado a ser tan fuerte como es el caso de Italia y de Francia, aquel problema (de los accesos democráticos al poder) es básico y fundamental. Toda la actividad política de los comunistas tiene que gravitar alrededor de aquella cuestión"

Una Artista Madrina de Gatos Desamparados

-París, (Ansa).— El período de vacaciones muy grato para los seres humanos, ya se trate de excursiones a las playas, las montañas o países vecinos o lejanos, no lo es tanto para los animales domésticos, especialmente perros y gatos, que en estas oportunidades, quedan frecuentemente abandonados a su suerte o al cuidado de algún sirviente que no da los solos en las casas vacías a se ocupa mucho de ellos o se les abandona en las calles de las carreteras. Todo ello movió a ma dame Roselie Bouchaud, a fundar un asilo de gatos abandonados; pero ocurre que dicho asilo se encuentra ahora en serias dificultades económicas, en vista de lo cual madame Bouchaud publicó un llamado de ayuda pública su asilo. La primera en responder ha sido Mick Micheyl, estrella que en estos momentos está brillando con creciente brillo, en el Casino de París, y quien acaba de ofrecerse a madame Bouchaud para ser la madrina de su asilo de gatos. Dotada de una exquisita sensibilidad artística, mademoiselle Micheyl, demuestra así también su espíritu profundamente humano y ha prometido dar al asilo toda la ayuda que el mismo necesite.

Ofició su primera misa un ex piloto suicida

WUERSBURG (Alemania), (A. N.S.A.) — El padre Alois Matsuo, japonés, de 38 años, ex aviador de las fuerzas armadas de su país y que, durante la última guerra integró una escuadrilla de "kamikase" —pilotos suicidas ha oficiado su primera misa en la iglesia de los padres franciscanos de esta ciudad. El padre Matsuo que estudió Teología en Roma y en Asis y fue ordenado sacerdote, de la Orden Franciscana, en Padua.—

Una pequeña herida mata a un niño

PINEROLO, (ANSA).— Un niño de apenas 10 años ha muerto de una infección tetánica derivada de una pequeña herida que recibiera durante un partido de pelota. Se trata del pequeño Pier Aldo Barletta, quien, hace varios días mientras disputaba con otros compañeros un improvisado partido de fútbol cayó produciéndose en el brazo una pequeña escoriación a la que nadie asignó mayor importancia. Dos días más tarde sobrevino una fuerte fiebre, se le trasladó al hospital Amedo di Savoia, de Turin, donde se comprobó la existencia de una infección tetánica y, apesar del enérgico tratamiento a que fue sometido, Pier Aldo dejaba de existir al día siguiente. Y 24 horas más tarde mientras se estaba efectuando su sepelio, la madre de Pier Aldo daba a luz otro hijo en una clínica de Villafranca Piemonte.—

Estos estudiantes, Theodora Milojovic, de Bélgrado —Yugoeslavia— y Colin Atkins de Melbourne —Australia—, están trabajando en un experimento para examinar las reacciones de los automovilistas en el Laboratorio del nuevo Departamento de Transport, de la Universidad de Birmingham, Inglaterra. Estos estudiantes siguen el curso avanzado de Ciencias, de un año, cuyo título sigue: "curso avanzado de Ciencias, de un año, escionario: de circulación y tránsito. La investigación es su principal actividad.—

Un Libro de Elemire Zolla: "Storia del Fantasticare"

-Roma, (Ansa).— ¿Existe todavía el estado de fantaseo de la brujería y la magia, antaño combatidas y hoy en cambio destiladas en libros y manuales a través de una industria especializada. En efecto entre las distintas redes que apresan al hombre —la televisiva, la cinematográfica por ejemplo— hay muchos que suministran un fantaseo ya listo al consumidor y lo sumergen además en un clima de perpétuo sonambulismo. El libro excelente y provechoso para quienes quieran conocerse y conocer nuestro tiempo.

ponentes de la Cultura Discuten Sobre Temas de Nuestro Tiempo en un Viejo Castillo Francés

-*En Cerisy-la-Salle, Normandía, Gabriel Marcel, Alain Robbe-Grillet, literatos, profesores y estudiantes de diversos países del mundo invitados por la dueña del castillo, Madame Edern Hellier, pueden descansan y departen animadamente sobre arte y cultura, sobre vanguardismos y formas ya decadentes de creación.*

risy-la-Salle (Ansa).— So- puente levadizo del casi- rmando de Cerisy, mujes- con sus torr ellas del siglo el filósofo Gabriel Marcel s nevadas en la cabeza y irada penetrante— desde ncvelista Alain Robbe-Gri bre «El Vicario», la muy ada obra de Rol Hochhuth instantes después rodean a Grillet siguios literatos y tas y lo escuchan como si un maestro. Y ero pese a la última generación ya está rando nuevos caminos y con ya pasados, los trazados obbe-Grillet tanto en el ci no en la novela. Después de enbad, y de «La inmortal», nteresante creador se apres realizar un nuevo film so- Brasil. Los jóvenes que lo n en Cerisy escuchan los de de su proyecto.

ICHAN EN GRUPOS

queños grupos se forman en rque frente al castillo para har la lectura de poemas mo se, a cargo de una muchacha seductora en pantalón vaqu tricota. Los versos son de le Ollier, de la escuela de rada, de Ricardou, de «Tel de Jean Edern Hallier, en «Aventures d'une jeune fille» despertado la atención de la a y de Franz André Burguet dién se espera con mucho in después de su «La narratri- n libro que se titulara «Le oire», a publicarse a fines de nes en Gallimard.

poco más allá, bajo la som e unos árboles, un estudian sociología norteamericano te con un psiquiatra francés, radiado de filosofía egipcio

Dr. JUAN MARCO

CIRUGIA ESTETICA y PLASTICA. CIRUGIA GENERAL: VARICES, etc.

De regreso de los Estados Unidos de Norte América, atenderá nuevamente a su distinguida clientela en su consultorio de la calle Mercado 935 (1er. piso) de 3 a 6.30 p. m. Teléfonos 22303 y 27432.

PROBLEMATICO EL DESHIELO DE LOS ESCRITORES POLACOS

LONDRES, (ANSA). — Numerosos escritores polacos son todavía objeto de represalias por parte de las autoridades de Varsovia por haber firmado una nota de protesta contra la censura comunista. Así lo revela en un artículo el "Daily Telegraph" de Londres. Doce de los treinta y cuatro escritores que firmaron la protesta no pueden colaborar en diarios y programas radiofónicos y tampoco en la televisión aunque pueden publicar sus libros. Los libros, por otra parte, no son el principal medio de subsistencia de los literatos.

Dos autores conocidos, Jerzy Andrzejewski —autor del famoso "Cenizas y diamantes" que inspiró el film homónimo— y Kazimierz Brandys no pudieron participar en una reunión internacional de escritores realizada en Finlandia a fines de julio y a la que concurrieron literatos de todo el mundo, también soviéticos. La nota del "Daily Telegraph" destaca que este asunto representa un golpe a las aspiraciones de liberación de los intelectuales en Polonia.—

Nube venenosa en las calles

ROVIGO, (Italia), (ANSA). — Una nube venenosa formada por las emanaciones provenientes de un desinfectante antiparásitario esparcido en las zonas agrícolas vecinas a la ciudad, invadió algunas calles de esta, ocasionando una serie de notables trastornos. Según parece ser, la pesada atmósfera y un fuerte viento proveniente del lado de los campos, impidieron la caída del desinfectante sobre las plantaciones y lo arrastraron sobre la ciudad. La parte más afectada fue la de la carretera Boara Pisani, donde resultaron especialmente afectados numeroso ciclistas. Transeuntes y automovilistas sintieron también los efectos pero quienes sufrieron mayores consecuencias fueron los ciclistas muchos de los cuales cayeron de sus máquinas al sufrir un principio de intoxicación. Pero la más afectada fue una niña de 15 años. Carla Cecilio, quien debió ser llevada de urgencia a un hospital, donde todavía se la mantiene en observación.—

Crítica brasileña: Alvaro Lins

RIO DE JANEIRO. (ANSA).— "O relegio e o quadrante" de Alvaro Lins es un interesante libro de crítica literaria brasileña, con páginas dedicadas a Eca de Queiroz, Fidelino de Figueiredo Joa Gaspar Simoes, Raúl Pompeia y además a Cocteau Hemingway, Joyce, Gide, Bernanos, Proust y Wassermann. Se trata de páginas brillantes y que dan un panorama claro de la literatura moderna, en sus distintas facetas.—

TRADUCCIONES

Del Inglés, Alemán y Francés.
Correspondencia comercial y técnica.
Agencia Moderna, Comercio 1058.
Teléfono 24628.

AN NACIONAL DEL DESARROLLO RURAL

Banco Interamericano de Desarrollo

ONVOCATORIA A PROPUESTAS Nº 1/64

Se convoca a propuestas a las firmas interesadas para la rovisión de nueve camionetas de doble tracción con destino a Oficina Central y Bases del Plan Nacional del Desarrollo Rural. sta adquisición se la efectuará con fondos provenientes del réstamo Nº 67/TF-BO otorgado por el B. I. D.

La Administración proporcionará el Pliego de Especificacioes para esta adquisición.

Las propuestas deberán ser presentadas con los siguientes requisitos:

a) Propuestas
b) Papel sellado de $b. 0.50.
c) Timbres de Ley: 1 x 10.000 sobre el monto total de la propuesta.
d) Certificado de pago de impuestos al día.

La Paz, 9 de septiembre de 1964.

OSCAR F. URIA M. Administrador General del Plan Nacional Desarrollo Rural.
Vº Bº HUGO TORRES GOITIA, Director Nacional del Desarrollo Rural.

POR PRIMERA VEZ VIENE A BOLIVIA UN PRESIDENTE DE FRANCIA

El general de Gaulle acompañado del general Leclerc y el gobernador Eboue.—

El General Charles de Gaulle, presidente de la República Francesa acompañado por su Ministro de Relaciones Exteriores llega a Cochabamba el 23 de septiembre. El mundo entero sabe quién es Charles de Gaulle el hombre del grito de la Resistencia del 18 de Mayo de 1940, el libertador de Francia, el renovador de Francia, el descolonizador el nombre de visión profética que todos los Gobiernos escuchan con respeto e interés.

Pero, para América del Sur, no se trata únicamente de la visita de este hombre de estatura histórica. Se trata de la primera visita de un Primer Mandatario de Francia, de este país cuya influencia en los ideales que inspiraron la independencia de todos los países del Continente de Colón.

Hasta 1964 han venido ministros, sabios, filósofos, técnicos maestros franceses a visitar los países de América Latina y para hacerles beneficiar de sus ideas de su ciencia, de su experiencia que tantos frutos valiosísimos han dado.

Esta vez viene el Presidente de la República Francesa.

Y por qué viene? A devolver una visita? A pedir algo? A hacer propaganda a favor de alguna idea, de algún proyecto, de alguna nueva línea de política internacional? Nada de esto; Charles de Gaulle viene a visitar Bolivia, como lo hizo a principios de año en México porque desde los años sombríos de la ocupación de Francia por los Nazis, siente reconocimiento por todos estos pueblos que han permanecido fieles a Francia, fieles a su amor por aquel hermoso país cuyos hombres han sido los inspiradores de los próceres americanos.

Se dice que De Gaulle no perdona las ofensas, especialmente las ofensas hechas a Francia. Tal vez no sea cierto. Pero es seguro que cuando un país, un pueblo ha demostrado su cariño y su fidelidad a Francia, De Gaulle le será agradecido toda su vida.

En el año 1942, el General De Gaulle dijo a uno de sus edecanes que su mayor deseo era visitar Sud América y dar las gracias a los pueblos de este continente. Hoy que ocupa la más alta posición que puede ocupar un francés, después de esperar 22 años para cumplir con su deseo va a llegar a expresar sus ideas y sus pensamientos a estos hombres sudamericanos que tanto desea conocer.

Se ha dicho que la jira por América del Sur era dirigida contra tal o cual país o contra su influencia. Nada demuestra este propósito. De Gaulle ha declarado en México y posteriormente en varias ocasiones que su visita no tiene ningún sentido ofensivo contra nadie. Su Ministro de Relaciones Exteriores Maurice Couve de Murville también lo ha dicho. Por qué no creer a estos hombres? Hay que creerlos.

Charles de Gaulle viene a Sud América, primer Jefe de Estado Francés que lo hace, como un amigo sincero que viene a decir a los sud-americanos:

"Gracias por su fiel amistad en lo bueno como en lo malo para con Francia".

CAJA NACIONAL DE SEGURIDAD SOCIAL

CONVOCATORIA A CONCURSO DE MERITOS

Se convoca a Concurso de Méritos abierto a todos los Médicos Radiólogos en escala nacional, para la provisión de 2 cargos de Médico — Radiólogo en la ciudad de La Paz, bajo las siguientes bases y condiciones:

a) Ser boliviano de nacimiento
b) Tener título de Médico-Cirujano en Provisión Nacional
c) Tener una antigüedad profesional no menor a 3 años
d) Ser especialista en Radiología o tener experiencia en la materia no menor a 3 años
e) No estar comprendido en el Decreto Supremo de incompatibilidades.

Los cargos son de 3 horas de trabajo diarios de 9 a 12 y el haber mensual básico de $b. 750.

Uno de los cargos será para el Centro Sanitario Nº 7 y el otro para el Sanatorio "Luis Uría de la Oliva".

Los interesados deberán presentar certificados de tiempo de trabajo para su calificación.

Los expedientes deben presentarse en la Secretaría de la Subgerencia Médica (Calle Ingavi esq. Plaza Murillo — 2º Piso) o en las Jefaturas Médicas Regionales hasta horas 18 del 30 de septiembre próximo.

La Paz, 14 de Septiembre de 1964.

GERENCIA GENERAL
Unidad de Relaciones Públicas.

MINISTERIO DE DEFENSA NACIONAL

CONVOCATORIA A PROPUESTAS

De acuerdo a Resolución Suprema Nº 81662, Resolución Ministerial Nº 387/64. y por orden del Señor Ministro de Defensa Nacional, se convoca a Propuestas para la adquisición de un edificio, con destino a la instalación de las Oficinas de la Fuerza Aérea Boliviana, que reunan las siguientes condiciones:

1.— **Superficie mínima techada 2000 a 3000 mts.2.**
2.— **Ubicación, en Avenida. (Preferentemente).**
3.— **En lo posible, con área adyacente para futuras instalaciones auxiliares.**
4.— **Tiempo máximo de uso, 20 años.**
5.— **Las propuestas se presentarán en pliego cerrado con las formalidades de Ley, en la Secretaria de la Sección IV del Estado Mayor de la Fuerza Aérea, 8º piso del Ministerio de Defensa Nacional, hasta horas 18.00 del día 25 del mes en curso.**

Mayóres especificaciones serán proporcionadas a los proponentes, en la Secretaria anteriormente mencionada.

La Paz, 16 de Septiembre de 1964.

JEFE DE LA SECCION IV.

DIORAMA

El Chiste en Francia

Por JOSEFINA CARABIAS

París.— La estabilidad política que ahora se disfruta en Francia y que resulta beneficiosa para la vida y la prosperidad del país en general, está a punto de arruinar una especie de industria que siempre estuvo aquí muy floreciente: la del chiste gubernamental o, mejor dicho, antigubernamental.

Muchos de los pequeños teatros donde actuan los famosos «chansoniers», y donde la gente iba exclusivamente a reir con las ocurrencias de unos hombres sicn pre muy ingeniosos están cerrando de sus puertas unos detrás de otros por falta de público.

—¿Es que a la gente ya no le hace gracia que se mencione ustedes con el gobierno? he preguntado a uno de esos caricaturistas de la actualidad que es vecino mío y que acaba de quedarse sin trabajo.

—No madame. Lo q' ocurre es que no hay posibilidad de hacer chistes a base de las mismas personas durante tantos años. El público se cansa y nosotros también. Fíjese que incluso Henry Tisot al imitador de De Gaulle ya tiene menos éxito que antes. Para que su «número» siguiera manteniéndose había falta que el general cambiase de estilo andando o que viniera otro jefe de Estado con nuevas inflexiones de voz y nuevos trucos susceptibles de ser imitados y caricaturizados.

—Entonces a ustedes lo que los convendría sería que el Presidente no se presentase de nuevo candidato en las próximas elecciones?

—No sé no sé.. Bien mirado De Gaulle es un hombre al que se lo puede sacar bastante partido. Su estatura, sus frases, su especial manera de ser se prestan bastante a la caricatura. Cuando llegó al poder, los «caricatos» conocimos una época de las más florecientes. Incluso ahora se podría arreglar a condición de que De Gaulle cambiase de ministros más a menudo. Usted recordará que el día en que se decidió a sustituir a Debré por Pompidou se produjo un ver dadero «boom», en el campo de la sátira política, cantada o hablada. ¡Pompidou! El público se moría de risa sólo al oirnos pronunciar ese nombre, todo seguido o silabeado:

¡Pom - pi - dou - pi dou!... Aquello era una delicia porque ade más, coincidió poco más o menos con la boga de la canción de Sacha Distel «Scoubidou-bidou bidou». Pero, ahora, al cabo de dos años y medio, usted dice Pompidou y ya no le hace gracia a nadie.

Lo que les convendría de ver dad a los «chansoniers» de París es que volvieran los tiempos de la Tercera República y más aún los de la Cuarta, cuando los gobiernos duraban quince días unos con otros.

Aquellos ministerios tan fugaces —algunos sólo duraron cuarenta y ocho horas y hubo incluso uno que se mantuvo en el poder más de 70 minutos—, eran verdadera providencia para los que se dedicaban a la sátira política.

El tema daba tanto de sí que se desdeñaron todos los demás campos donde los «graciosos» podían ejercer su ingenio. Y el público llegó a acostumbrarse de tal manera que ya no se reía más que a base de los ministros.

Ahora, todo ha cambiado. Los ministros del general De Gaulle no solo duran lo suficiente para que la gente se aburra oyendo hablar de ellos sino que suele escogerlos entre personas que no se prestan demasiado a la caricatura o a la risa. Ni siquiera son políticos propiamente dichos, sino que pertenecen a esa clase llamada la «tecnocracia», que es cosa bastante aburrida.

—Además —me decía mi amigo el «chansonnier»—, la mayoría de ellos tienen unos apellidos impresiones. Couve de Murville. M sa mer. Jacquinot... ¿Cómo se puede hacer reir a nadie a base de eso? El caso es que, en sus primeros tiempos, De Gaulle prometía. En una ocasión eligió tres ministros con barba y uno cojo. Pero los cambió pronto y los que quedan ahora además de durar mucho no tienen nada de donde se pueda asir cart pintado. Si no fuera por Pompidou y por el prefecto de Policía que se apellida Papen, estaríamos perdidos.

—Tiene usted razón. El nombre hace mucho. Por eso, con mi nistros como Giscard d'Estaing no hay manera de hacer un chiste.

—¡Ah.. eso no! Precisamente ha ido Ud. a nombrar al más chistoso de todos.

—¿Ah, verás?

—¡Claro que sí! Ese es el que lleva más de un año hablando de un plan que ha puesto en marcha para evitar que suban los precios. ¿Le parece a Ud. poco chiste?

A pesar de hallarse en decadencia, la sátira política no está muerta en Francia todavía.

Niño lesionado en accidente

Fue detenido Arturo Ortuño conductor del camión Nº 25250 que ayer atropelló con su vehículo al menor Jesús Cruz que transitaba la calle Los Andes. El lesionado fue atendido en la sanidad departamental y posteriormente internado en un hospital.—

EMPRESA CONSTRUCTORA ESTAFO AL SINDICATO DEL LLOYD AEREO BOLIVIANO

Ministerio dispone intervención y congela fondos destinados a construcción de viviendas.

-Una empresa constructora de Cochabamba estafo al Sindicato de Tripulantes del Lloyd Aereo Boliviano, según consta en una resolución del Ministerio de Trabajo que dispone intervención del Consorcio de Ingenieros y Arquitectos «Horza» Ltda. En sus considerandos dice la resolución que mediante escritura pública No. 64 ese Consorcio de Ingenieros se obligó a la construcción de un patrimonio para el sindicato de tripulantes del LAB. en la región de Queru Queru. El contrato fue firmado en 8 de marzo de 1962 para concluir la construcción de 40 viviendas, incluyendo agua potable, alcantarillado y energía eléctrica, además de otras obras complementarias en abril de 1963. El contrato no fue cumplido por «Horza» y aún no se ha establecido el monto de la suma entregada por el Sindicato para dichas edificaciones. Dice la disposición ministerial que los aportes de los tripulantes del LAB., fueron comprometidos con grave perjuicio para su programa de vivienda.—

INTERVENCION

La gravedad de este delito y las facultades que confieren la ley general del Trabajo y el D. L. de 3 de julio de 1964 obligaron al Ministerio de Trabajo a dis pon r las siguientes:

1.— Intervenir a la Empresa Consorcio de Ingenieros y Arquitectos «Horza» Ltda., de Cochabamba, para realizar una investigación contable, con el objeto de preservar los intereses de los trabajadores afiliados al Sindicato de Tripulantes del Lloyd Aéreo Boliviano designado a este efecto al señor Vitaliano Iriarte, Agente Regional del Consejo Nacional de Vivienda, Interventor en la mencionada Empresa, con las facultades inherentes al cargo.

2.— Asimismo y en forma separada intervienese el total de terrenos, construcciones, materiales y herramientas de las obras que se hallan iniciadas en la región de Queru Queru sitio entre las avenidas Beni y Villarroel, debiendo para ser a la supervisión del Ministerio de Trabajo y Seguridad Social designándose en estas funciones al Dr. Gastón Castellanos que se verificará con presidente y a los nores capitanes Teddy Scoot y Carlos López Ballesteros como representantes de la parte laboral.

3.— Los interventores designados anteriormente dentro del plazo de 15 días harán la inventariación y evaluación de las sumas invertidas y las depreciaciones y daños que afectan los intereses de los trabajadores afiliados al Sindicato de Tripulantes del Lloyd Aereo Boliviano, el que se encargará de la prosecución de la obra hasta su conclusión.

4.- Congélanse los fondos retenidos en la Empresa de Aeronavegación Lloyd Aereo Boliviano que estaban destinados a la construcción de viviendas en favor del mencionado Sindicato.

Quince Detenidos por el Asalto de Calamarca Prestan Indagatorias

-El Juzgado primero de partido en lo penal, continuó hoy recibiendo declaraciones confesorias a los sindicados en el asalto de Calamarca. Correspondió hoy prestar su confesión a Amadeo Villagómez recluido en el Panóptico Nacional y acusado de haber prestado su domicilio para ocultar las maletas con dinero robadas por los hermanos Hugo y Marcial Fuentes en mayo pasado.

La extensión de las declaraciones no permitió que fueran concedidas por los periodistas pero nada parece haber revelado el sindicado limitándose a tratar de disminuir su grave complicidad, pues, no dió parte a las autoridades de hombre ocupado su casa con el producto de dinero que supo fueron robados.

OTRAS DECLARACIONES

Otras declaraciones seguirán todavía en el curso de esta y la próxima semana hasta completar las 18 que son las más importantes. En el Panóptico se hallan 11 detenidos por los graves delitos de robo a mano armada y asesinato de tres personas y 7 deberán presentarse cuando el juez lo determine pues se hallan con libertad provisional.

Los padres exigen trabajo escolar

-Los padres de familia, cuyos hijos concurren a colegios particulares al menos la mayoría de ellos se negaron a cooperar a la huelga de pagos mensuales porque es costosa la instrución que pagan por sus hijos y que no están dispuestos a efectuar pagos por servicios que dejarían de prestarse en los colegios. Algunos indicaron que si simultáneamente al paro pedido se suspendía la obligación de los pagos mensuales por la instrucion impartida, la huelga podría mantenerse ya que el gobierno mediante su ministro de Educación no puede resolver el conflicto y lo agrava cada día debido al desconocimiento de derechos y obligaciones de los maestros a intransigencias que son perjudiciales a la niñez y a la juventud.. Como los directores de colegios se negaron a dejar de cobrar por la instrucción impartida en sus locales expresando de que al ocurir tal cosa se destruiría la economía de los colegios particulares corriendo el riesgo de clausurse definitivamente, se resolvió por los padres de familia exigir que se cumplan los compromisos contraidos y que se imparta la instrucción prometida debiendo dejándose de perjudicar a la juventud y a la niñez.

Conductores Causantes de Accidentes Sancionados por la Dirección Nacional de Tránsito

Las penas establecen suspensiones definitivas y temporales.

-El servicio Nacional de Tránsito ha dictado la resolución No. 23/64 en fecha 11 del mes en curso disponiendo sanciones contra conductores que infringieron reglamentos de la institucion y cau saron accidentes graves. En la mencionada disposicion dictada en defensa de la vida e integridad física de las personas», según se expresa determina:

SUSPENSIONES

El servicio Nacional de Tránsito ha dictado la resolución No. 23/64 en fecha 11 del mes en curso disponiendo sanciones contra conductores que infringieron reglamentos de la institucion y causaron accidentes graves. En la mencionada disposicion dictada en defensa de la vida e integridad física de las personas», según se expresa determina:

SUSPENSIONES definitivas del derecho de conducir vehículos, con carácter definitivo, los cioleres: Donato Rodriguez Ciau quino, Jorge Mamani — José A. Llaga Loza, con brevet No. 10342 y Julio del Pozo Pérez con brevet 4845

POR DOS AÑOS — Son cancelados por dos años los brevets de los conductores: Pedro Calizaya Allaga — Braulio Carion Chuquimia — Primitivo Amargo Condo — Alfredo Aguirre Jimenez — Alberto Ticona Choque — Alberto Choque Ramirez — Victor Guaman Ramos — Roberto Barrabino Ayala — Walberto Vásquez Bozo — Carlos A. Frias Peyrani — Pascual Yucra Choque — Faustino Salazar Ramos — José E. Rivera Orellana.

UN AÑO DE SUSPENSION.— Son suspendidos por un año en el ejercicio de su profesión de chofereres: Aurelio Davalos Sánchez — Alfredo Aguirre Jimenez — Mario Monets Prieto — Manuel Castro Alvarado — Mateo Calle Flores — Froilán Chuicas Mamani — Isael Quispe Ulla — Hermogenio Argandoña S. — Mario Aguilera Carasco — Adrián Sánchez Miranda — Jaime Rodrigo Cuenca — Felipe Salas Ramos — Victor Rojas Apaza — Justo López Quisbert — Luis Herrera Cuenca — Toribio Puñi Acarapi — Valentin Orozco Mamani — Victor Quisbert Guachalla — Carlos A. Frias Payrani — Isidro Mendoza Chambi — Alberto Pedro Sillcricoc — Faustino Salazar Ramos — José Allaga Sánchez — Demetrio Iples Tintaya — Braulio Urquizo Calvimontes — Edgar Asturizaga Botello — Roberto Revilla A. — Eduardo Laredo Aguas — Gregorio Laredo Janko — Constancio Flores Tapia — Simón Guzmán Apaza — Alfredo Arauquina Jiménez — Fermín Contreras Villalba — Max Vargas Saenoteta — Raúl Galindo Velasco — José Raúl Rivero O.

De los anteriores varios reincidieron en el delito de conducir vehículos motorizados hallándose en estado de ebriedad y otros provocaron accidentes graves con saldo de muertos y heridos. Varios juicios, por estos hechos, se hallan pendientes de fallo judicial habiéndose transado en otros casos entre familiares de las víctimas y los conductores contra disposiciones legales.

MUNICIPALES

"Amigos de la Ciudad" Visitaron al Alcalde

-Amigos de la Ciudad., presididos por su presidente Dn. Federico Nielsen Reyes efectuaron en la mañana de hoy una visita de 15 minutos al H. Alcalde Municipal Arturo Fortún Sanjinés.

La visita tuvo por objeto, cambiar ideas sobre el progreso de la ciudad y ofrecer a la primera autoridad comunal todo su colaboración como a la primera entidad de la ciudad.

El alcalde Fortún agradeció, las iniciativas de «Los Amigos de la Ciudad., Al término de la cordial entrevista se acordó una nueva reunión en la que se dijo se entraría en detalle sobre diver sos problemas que aquejan a la primera ciudad del país.

ACCION CIVICA ENTREGO LOTE DE HERRAMIENTAS A ACCION COMUNAL

Como se tenía anunciado anteriormente esta tarde a horas 15.30 con la presencia del señor Embajador de los Estados Unidos de Norte América miembros de USAID y Acción Cívica entregaron en el hall del Palacio Consistorial un lote de herramientas consistentes de palas, picotas, carretillas y otros implementos a personeros de Acción Comunal, representados por su presidente el H. Alcalde Municipal Sanjinés.

La contribución a este plan de Acción Comunal tiene un valor aproximado a los 1.000 dólares y ser á para dar un mayor impulso a las labores de progreso de las zonas de la ciudad, en las que primera el trabajo de comunidad entre Municipalidad y vecindario.

El H. Alcalde agradeció la importante contribución que dijo, a crecentará el trabajo de conjunto.

Por su parte el ingeniero Guillermo Sánchez se mostró satisfacción por la contribución de Acción Cívica, que aumenta el stock de herramientas para las tareas de Acción Comunal.

POR JOSE MARIA SALINAS.—

DE POLITICA Y DOCTRINA INTERNACIONAL

— I —

En actuaciones con el nombre de FORO se ha estado debatiendo en estos últimos días dos cuestiones de contornos internacionales: la reintegración marítima de Bolivia y el rompimiento de relaciones, no con la nación cubana, propiamente, sinó con el régimen de Fidel Castro y Che Guevara.

Al tratar sobre el primer aspecto, hubo tal disparidad de criterios, fruto quizás de la improvisación o de un entusiasmo momentáneo, se expusieron tantas teorías cuantos fueron los personajes que intervinieron en tales eventos, a cuál más aventuradas algunas y sobre todo inaceptables e impugnables. Se habló de una ley autoritaria unilateral del Tratado de 1904; de una reivindicación de todo el territorio que nos fue arrebatado después de la guerra; de la adquisición de Arica o de algún otro puerto chileno a base de una compensación como la del uso y aprovechamiento de las aguas del Titicaca y, por último, de encargar al Congreso que dicte una ley autorizando al Ejecutivo LA DENUNCIA O EL DESAHUCIO DEL TRATADO DE 1904.

¿Es que no vamos a ponernos nunca de acuerdo en esta materia? ¿No podremos decidirnos una vez por todas por una solución única, sensata y sostenerla unánimemente hasta hacerla triunfar? ¿Siempre estaremos haciendo lo posible para justificar aquella perversa aserción de nuestro eterno adversario: "los bolivianos no saben lo que quieren"?

Principio indiscutido es el de la salida de Bolivia de su desventurado enclaustramiento, pero para solucionar el problema se nota la falta absoluta de una identidad nacional de propósitos, la ausencia de un programa único por realizar y ese concepto de unidad de acción falta no sólo entre los propios componentes de una agrupación política sinó en el seno del gobierno mismo.

Revisión unilateral del Tratado de 1904, su denuncia, caducidad o desahucio son proposiciones inaceptables a la luz de las doctrinas del Derecho Internacional e impracticables además.

Denuncia o desahucio, por ejemplo, como muy bien lo ha expresado el editorial de ULTIMA HORA de 14 de este mes, son términos corrientes en el Derecho Interno, en lo social o minero y también en materia médica: caducidad de una concesión minera por falta de pago de patentes; desahucio del inquilino que no ha pagado su alquiler; desahucio de un paciente que ha perdido toda esperanza de vida. Si llegara a prosperar la tesis de la denuncia v. gr. ¿qué hemos de denunciar, ante qué autoridad y por qué motivos?, pero los demás vocablos, especialmente los de desahucio o caducidad no encuentran empleo en las relaciones internacionales.

"Habeas corpus" fue aplazado para el viernes en la Corte

Hoy debió realizarse la audiencia de habeas corpus por detención de Mario Gutiérrez Pacheco, Jorge Da Silva y los hermanos Peña, militantes P. S. B. interpuesto por los dirigentes de la misma organización política. A la hora convenida no se presentaron dos vocales de la Corte por lo que no habiendo quórum legal se suspendió el acto señalándose el verificativo del mismo para el día viernes a horas 10.

Entre tanto el jefe del Control Político que se presentó para responder al recurso manifestó "que tiene humilde autoridad nada tiene que ver con esto, pues los nombrados dirigentes de la política fascista están a disposición de las autoridades judiciales y no del Departamento de Seguridad que yo jefaturizo".

No convocaron a congreso campesino

Dirigentes de la Confederación de Campesinos, Jorge Brun Alfredo Aguirre y Gualberto Brasilino dirigieron un telegrama a las autoridades y a organizaciones campesinas de Tarija haciendo saber que este organismo "en ningún momento autorizó la realización de un congreso campesino en ese departamento".

El telegrama añade que "los dirigentes autonombrados no tienen autorización para obligar a los campesinos a hacer lo que han hecho que afecta sus economías". También declaran que la confederación de campesinos de Tarija y la federación de Tarija encabezada por Francisco Amador eligido en el cuarto congreso departamental "en forma democrática. Cualquier irregularidad —añaden — que fueran contra normas sindicales y estatuto orgánico serán desconocidos por esta federación".—

La Ciudad de Oruro fue la Sede del Encuentro de Empresarios Cristianos

-Durante los días 12 y 13 del presente se realizó el IV Encuentro Nacional de UNIAPAC-Bolivia en la ciudad de Oruro, bajo el título de «Bolivia es la Solidaridad Internacional».

Discutiéndose en un extenso temario diversos aspectos relacionados con la organización interna y con los temas a tratarse en el XII Congreso Mundial a efectuarse en México en octubre próximo.

Se organizaron cuatro Comisiones encargadas de analizar las funciones y metas de la Unión Cristiana de Empresarios, la posición de UNIAPAC frente al desarrollo nacional, frente a las estructuras nacionales y el aporte boliviano en la comunidad internacional con relación a la solidaridad internacional.

ASISTENTES

Más de treinta dirigentes de empresas provenientes de Potosí, Santa Cruz, Cochabamba La Paz, Sucre y Oruro concurrieron a las deliberaciones del IV Encuentro Nacional de UNIAPAC.

Las cuatro comisiones de Trabajo estuvieron presididas por Antonio Berthin, Raúl Barbery, Pedro Gutiérrez y Nicolás Mihaic, colaborados por Mario Fernández Abél Pacheco Enrique Miralles y Armando Rodríguez como Secretarios.

CONCLUSIONES

El encuentro ratificó la posición doctrinal de UNIAPAC en cuanto a constituir un movimiento fiel a los principios de la doctrina social de la iglesia y abierto a los empresarios que la acepten, sin discriminación alguna.

Por otra parte se aprobó una Declaración que contempla los principales básicos de UNIAPAC con relación al desarrollo, particiando de la aceptación de que la tarea del desarrollo de una sociedad organizada democráticamente, por esencia y necesidad, debe ser una mancomunada del Estado y del capital privado, y de que la contribución de los poderes públicos a esta tarea asume dos modalidades: 1) Levantar la infraestructura económica y social requerida para el proceso de desarrollo y 2) Brindar al empresario un ordenamiento institucional estable evitando toda causa de zozobra e incertidumbre».

Aparte de otras medidas adoptadas en cuanto a la organización interna de UNIAPAC y a su plan de actividades se aprobó una Declaración dirigida a «Solidaridad Internacional, la misma que será sometida a consideración del XII Congreso Mundial en México

Directorio de la Confederación de Empresarios Privados

-Recientemente y al iniciar sus labores como nueva organización para sostener los derechos de la libre empresa, la Confederación de Empresarios Privados de Bolivia ha organizado su primer directorio con los delegados de las cámaras y asociaciones afiliadas, habiendo designado su Presidente al señor José Romero Loza y tesorero el señor Rufo Alvaranda. Estan afiliados a la institución, la industria, comercio, construcción, minería privada, minieros medianos bancarios, asegura dores y otras entidades afines.

SE ESTUDIAN PLANES PARA LA PACIFICACION FUTURA DE CAMPESINOS LAIMES Y JUCUMANIS

Al programa de expansión y desarrollo rural deben preceder los de seguridad para el trabajo y liquidación legal de seculares pleitos por cuestiones de alinderamiento.-

Mediante un plan de desarrollo rural a largo plazo, el gobierno resolverá problemas seculariamente mantenidos sin solución por campesinos laimes y jucumanis que habitan una gran extensión de tierras en el norte de Potosí. Segun la información, el plan mencionado se estudió el pasado año sin cumplirlo debido a factores económicos. Se consideró la necesidad de pacificar la zona mediante instrumentos modernos de trabajo y de ayuda a los campesinos de ambos bandos, fuera de efectuar una campaña persuasiva adecuada para que lo litigios cesen definitivamente entre ellos y vivir tranquilamente produciendo más y beneficiándose con disposiciones de la reforma agraria.

EL PLAN

El plan consiste en extender la influencia de núcleos campesinos ya organizados a cierta distancia del lugar habitados por laimes y jucumanis. La distancia, es mayor a los cien kilómetros por lo que el desarrollo del programa tomara tiempo y será precedido por trabajos de preparación comunicacion, adiestramientos de personal, instalación de clubes agrícolas, etc., por lo que se estima que el éxito podría apreciarse despues de un par de años. Mientras tanto la policía y las autoridades administrativas de Potosí que son las directamente responsables del mantenimiento de la paz en el campo, coordinarán con los tribunales de justicia, tratan de que se definan problemas de alinderamiento y vecindad entre las comunidades indigenarizadas.

INVERSIONES

La Prefectura de Potosí estima que cualquier plan nuevo para aproximar grupos importantes de campesinos en constante beligerancia por posesión de tierras y tradicional rencor requiere de grandes inversiones económicas. La zona en que se producen los choques es extensa e inhóspita o sea que fuera de los recursos primitivos de subsistencia que pueden ofrecer los campesinos, no hay otros creados por el Estado. Las actividades provinciales se hallan distantes, carecen de medios para movilizarse cuando estallan las disputas y sus recursos económicos son tan exiguos que ni siquiera suman lo suficiente para su propia atención. Sus oficinas están desmanteladas y su autoridad disminuida por la existencia de "comandos" y "directivas sindicales" que anteponen su autoridad a cualquier otra aunque sea espurea su origen.

MEDIDAS INMEDIATAS

Las medidas inmediatas aconsejadas por la situación y por la necesidad de prevenir nuevos y crueles e inmotivados choques entre laimes y jucumanis, consisten en acelerar en los tribunales de justicia soluciones de fondo a la disputa; mantener una fuerza policiaria permanente que inspeccione las actividades de los campesinos evitando la lucha y designar maestros rurales a escuelas de lugar u organizar éstas si no existen en número suficiente, para efectuar labor educativa y persuasiva entre los nativos haciéndoles comprender la inutilidad de sus luchas.

Garantizar por los medios disponibles, finalmente, la seguridad y desarrollo de los trabajos agrícolas y mineros en el lugar.-

Nuevo Sindicato en la UMSA Podría Hacer Fracasar Anunciada Huelga

-El personal administrativo de la Universidad Mayor de San Andrés organizó un nuevo sindicato posesionando ayer por las autoridades del Ministerio de Trabajo con la presencia de representantes del rectorado y de la Federación Universitaria Local.

Este hecho, según advierten en la UMSA, podría precipitar al fracaso la anunciada huelga de los empleados pidiendo aumento de sueldos. La huelga fue anunciada por el antiguo sindicato que practicamente ha sido desconocido por el numeroso sector que apoya a la nueva directiva recogida por el gobierno.

El pie de huelga cumplió el término legal, pero por las elecciones para renovar el directorio de la UMSA, no se efectivizó mientras se entre sus organizadores que ya no se realice.

En la ceremonia realizada ayer en el Ministerio de Trabajo las autoridades de este despacho, al posesionar a los nuevos dirigentes recordaron la Ley General del Trabajo y su respectivo reglamento como las normas vigentes dadas para que los sindicatos obtenga su personería jurídica y la aprobación de sus estatutos. Por su parte el nuevo secretario general destacó que el personal vio por conveniente organizar un nuevo sindicato independiente, «que trasunte los verdaderos objetivos de este tipo de organizaciones, realizando una verdadera labor en favor de la universidad y de todos empleados».

Los nuevos dirigentes son: Luis Carrasco — Olimaco Flores — Olga Valverde — Mario Zalles — Enrique Murillo — Luis Claussen — Graciela el Strauss — Sebastián Fernández — Samuel Lobaton — Doris de Recabado —Emma Mendoza — Esperanza Gama Ira — Yola Miranda — Rodolfo Enriquez y Victoria Gestry.

Padres de familia se reunen

-Se cita con suma urgencia al Directorio y a los padres de familia de la escuela Repúblics Argentina, a la asamblea extraordinaria que tendra lugar en el salón de actos de dicho establecimiento, el día Jueves 17 del mes en curso a horas 18.p.m. para tratar asuntos relacionados con la educación e instrucción de sus hijas.

COMENTA

Los escritores deben escribi

Moscú, (ANSA).— Una reunión de literatos rea Moscú el pasado, e norteamericano John probablemente afligido por la manta propaganda fomentante de los líderes de ratura soviética, pronu discurso de cuatro pa mente: "El escritor deb

En los días pasados, vista "Znamia" el escri laj Gribaschov, recor lazo roto, quizás la sincera y profunda to hasta ahora, que Stalin nunció en aquel breve curso, en clave polémi sa doctrinal referente a literario. "Y —agrega con la satisfacción del pido". Sin su largo p Baschov analiza las fuer en compañía de los escritos para encontrar en de la naturaleza rusa la amor fraternal. Titula "Fuga hacia Usuch es una pequeña ni siquiera figura en más extraordinarios chov tiene 54 años de nó dos veces el premi y una vez, el "Lenin" Estos tres reconocimientos harían para clasificarlo formista"... Pero ahora fesar que tuvo que hu en para poder defende y sus derechos... sea para escribir, ha gesto anticonformista.

Las cuatro palabras beck son el título de esta "Fuga a Usuch Gribaschov, al igual que escritores soviéticos, ha "leit motiv" debe ado mo bandera. Y ha tenido la intención de escribir: "En rusa se ha puesto de parásita a un escritor bia pretendido que el fuera solamente su ve ante todo un oficio su

Nikolaj Gribaschov quién fue el literato parasitismo, pero en los literatos rusos se ei "parásito" es un Joseph Brodski, conde brero de este año a cinco trabajos útiles" para dad, por un tribunal grado. Tnte el juez oficio, o sea el arte con mucha valentía, sus pobres ganancias les fue condenado a útil preparando y espa no para el campo, por tres años, en la locali gangelsk.

...Contra lo absurdo de tribunal protestaron ar Shostakovich, Pasternak, hak, recientemente fal rece ser que sus ruc escuchados y que Bro pudo regresar a Lenin ro alrededor de su pe vantó un muro de sile dicen que fueron sus m Sharov, Levantó proteger su poesía.

En la lejana Usuch Gribaschov se recuerda Vida Moscú, vuelve es sin luz eléctrica, sin un teléfono. Sin' confe reuniones literarias. Pe ni siquiera hay en do da trabajar. Escribe "En Moscú cada llamad co nos hace temblar. D cómo encontrarlas?" Y cómo encontrarlas?" Y lante hasta el fin de las "Y las musas, ¿no s narlas hoy. Las Musas más qué deben hacer, cribir "Te amo", per pel blanco aparece "Es las declaraciones de suelto que..." Esta si mente, según el mismo niones de escritores e liente, según el mismo ranchi soviética. En U Baschov a sus amigos r la belleza de Rusia y za, vuelven a encontrar nos pesenta... Pero allí ciado con algo; la mi atacada por el mismo de se vuelve artificial e puntos y vuelve a entu na del poeta. Y arriesga Hasta de la mano en hoz" en las colectivida cas en general, donde nas honestas y disciplinadas cubren a veces con una la justicia no reina en para todos. "Se sabe que desde hace mucho leyes ya no se observ significa el fin del Est hay confianza en al jo las últimas palabras li sorpresa en los ambien provocativo". Gribasch considera hoy como que han osado hablar de per el conformismo.

Hacen aclarac

2 nombres idé

Los señores José Luis Mendoza con carnet de Nº 127327 y Hugo de Ortiz Bejarano con el mismo carnet Nº 127326 fueron citados ayer a una información policial recibida en edición 891 de los corrientes de "La Justicia recomendó captura de varios imprentáticos y fabricación de sellos, apareceu los nombres de Ortiz y Mendoza. Por lo que la debida aclaración en todo de que estos dos apellidos no corresponden a los firmantes de la nota de los homónimos

Dr. WALTER PEREDO PACHECO
Cirujano Ginecólogo Especialista
GINECOLOGIA — CIRUGIA GENERAL
— OBSTETRICIA
Atiende en su nuevo consultorio de la calle Ayacucho 230.
2º Piso de horas 16 y 30 a 20.
Teléfonos 2780 — 11418 — Casilla Correo 2528.
SE RUEGA RESERVAR HORA

Prof. LUIS PALZA VEINTEMILLA
CIRUJANO — DENTISTA
DOCTOR EN ODONTOLOGIA — CATEDRATICO DE LA UNIVERSIDAD.
Especialización en Argentina, Chile, Brasil y Estados Unidos de Norte América.
Tratamientos sin dolor con ALTA VELOCIDAD.
Especialidad: CIRUGIA DENTO MAXILAR y PERIODONCIA.
CLINICA.
Consultas de 15 a 20 horas. Consultorio: Edificio "La Salle"

Ultima Hora

NADIE DEBE ESCRIBIR COMO PERIODISTA
LO QUE NO PUEDE DECIR COMO CABALLERO"

Directores: Alfredo Alexander Jordán — Humberto Palza Soliz
Gerente: Alfredo Alexander Dupleich

La Paz, Miércoles 16 de Septiembre de 1964

REANUDACION DE RELACIONES CON CHILE

Un senador chileno, miembro de un pequeño ido de izquierda —"Vanguardia Nacional del blo", como se denomina el grupo— ha hecho er públicamente que él se brinda para servir intermediario y "gestionar el mejoramiento de rrelaciones entre Chile y Bolivia". Y que para el lo estaría dicho señor dispuesto a viajar a Paz si el Presidente Frei le pidiera su inter-ción.

Son muy loables los propósitos del señor Se-or. No hay nada mejor que los pueblos se en-dan en el plano de la cordialidad, de la buena ndad y también de la sinceridad, por mucho se afirme —cada día más— que la política in-acional "no debe pecar de sincera". Creemos, anbio, que en un mundo donde parece que se perdido el don de la lealtad y de la franqueza, rtud de extender mano abierta y franca, se ha-ucho más necesaria una política sincera. Since-d en el sentido de no ocultar las ideas en cuanto s sirvan —como no puede ser de otro modo— a causas buenas y justas.

El deterioro de las relaciones entre Bolivia y e ha tenido variopintos motivos, imputables a ambas partes. No es oportuno mencionar detalles. Lo to es que han cambiado "los contendores" dis-os de grueso calibre, ofensas graves y notifica-es terminantes, todo lo cual hace muy difícil de manera sencilla se reanuden relaciones ine-te "amigables componedores" o personas par-lares de buena voluntad.

La reanudación de relaciones entre ambos país-debiera tener formas dignificantes y construc-s. Hay que limpiar previamente los caminos de cosas ofensivas que obstruyen la aproxima-entre las dos naciones. Y en seguida deberá r el suceso una provección promisoria, una dición que implique futuros entendimientos en reno de recíprocas concesiones, y sobre todo ondo insospechable de sinceridad para resolver buen ánimo problemas que mantienen aleja-a estos dos pueblos aun estando vigentes sus ciones diplomáticas.

El caso extraordinario entre Bolivia y Chile por to se refiere a su vecindad y a sus relacio-en todo orden, consiste en que en manos de Chile, Bolivia perdió su litoral. Y sin embargo las buenas amistades personales, el entronque de familias bolivianos y chilenas, los parentescos consanguíneos, son en mayor proporción que entre otros países vecinos.

Bolivianos y chilenos se entienden en el campo familiar, en el de la amistad, en el de la cultura y en el de los estudios. Es tradicional que hasta hace poco el mayor número de profesionales bolivianos obtenía sus títulos en Universidades chilenas. Bolivianos y chilenos, respectivamente, han vivido y viven en los dos países y se dedican a diversas actividades y nunca hasta hoy hubieron actos ofensivos de extrema gravedad. Y sin embargo son ahora los dos países en América que mantienen tan largo tiempo malogradas y rotas su relaciones diplomáticas. Curioso caso, que debe ser juzgado y definido.

Cuando sea posible un entendimiento con Chile en materia portuaria, es entonces que creemos que los dos pueblos podrán contribuir —sin recelos, sin resquemores, sin suspicacias—, a que en América sea posible una convivencia pacífica. Porque entonces la convivencia pacífica estará respaldada por una justicia que habrá definido las causas que ensombrecen las relaciones de los dos países y quiebran a ratos su amistad, sin que ello, sin embargo, pueda servir para romper otros vínculos que unen a ambos pueblos desde los albores de la independencia.

Es necesario para alcanzar un grado de perfeccionamiento en la amistad y en las relaciones, que desaparezcan los motivos de periódicas desinteligencias, que están permanentes como escollos, como causas ofensivas en la desgracia boliviana de haber perdido íntegramente su litoral y no haber comprendido el autor de esta pérdida que una nación no puede lograr su independencia dentro de una perfecta soberanía sin gozar del privilegio natural —geográfico— de que tiera y agua son elementos que sirven para constituir naciones con sentido universal.

Mientras Bolivia siga desterrada en su propio territorio, sin recuperar una salida al océano Pacífico, resultará inocuo seguir hablando en América de libertad, de independencia, de respeto a los derechos humanos y de solidaridad continental.

Estados Unidos concedió crédito de 33.200.000 dólares para construcción de dos carreteras

Se firmó el convenio a mediodía :-: Bolivia pagará en cuarenta años :-: Es el crédito más grande que haya recibido hasta ahora el país

Con la firma de un convenio, Estados Unidos concedió hoy a Bolivia un crédito de 33.200.000 dólares que es el más grande recibido hasta ahora por el país de una sola vez. Se estima que los créditos otorgados para la construcción de la carretera Cochabamba-Santa Cruz sobrepasan el crédito concedido hoy, pero que se hizo en entregas parciales.

LA CEREMONIA

La ceremonia se realizó en el salón rojo del Palacio de Gobierno y asistieron el Presidente de la República, el embajador de Estados Unidos, ministros de Estado otras autoridades y representantes de la Agencia Internacional de Desarrollo en Bolivia.

Firmaron el convenio el ministro de Economía Eduardo Arauz Paz a nombre del gobierno boliviano y John Eddison director interino de USAID.

EL CONVENIO

El acuerdo firmado hoy establece que con el crédito se construirán los proyectos 1 y 4 en la zona tropical de Bolivia, que unirán la zona altiplánica con los ríos navegables que desembocan en el Atlántico.

El proyecto 4 contempla la construcción de 296 kilómetros de carretera transitable en todo tiempo desde Cochabamba hasta el río Isiboro cerca a Puerto Patiño. El camino en su trayecto tendrá 31 puentes y permitirá el viaje de camiones medianos de Cochabamba a Villa Tunari, con un costo de 25.700.000 dólares

El proyecto 1 significa la construción de 86 kilómetros de camino con 16 puentes entre Villa Tunari y Puerto Villarroel a un costo de 6.500.000 dólares.

Ambos proyectos proporcionarán acceso a las aguas navegables del río Mamoré. Conectando la carretera con el sistema fluvial la cuenca del Mamoré permitirá la exportación de carne por el río y las rutas 1 y 4 y se espera un aumento de población, reducción de costos de transporte, desarrollo de energía hidroeléctrica y de la agricultura. Las tierras vírgenes serán cedidas a familias de bajos ingresos. Con ambos proyectos se estima que hasta 1973 cien mil familias podrán asentarse en esas zonas de colonización y los estudios previos crearán que se obtendrán los siguientes objetivos: aceleración del movimiento de reforma agraria; estímulo a la inversión para explotación de yacimientos mineralógicos; creación de empleos y oportunidades de aprendizaje promoviendo la producción de materiales de construcción; alivio en la presión de familias de bajos ingresos de la zona altiplánica.

FORMA DE PAGO

De acuerdo al convenio Bolivia pagará el crédito de AID —invirtiendo en el Plan Alianza para el Progreso— en 40 años incluyendo un período de gracia de 10 años, con intereses del tres cuartos por ciento durante el período de gracia y el dos por ciento en los años posteriores.-

Bolivia y Argentina Firmarán Convenio Sobre Barranqueras

Llegó el canciller argentino Miguel Zavala Ortiz

El Canciller Zavala Ortiz, recibe la bienvenida a su arribo al aeropuerto de El Alto, después de medio día de hoy.—

-Aproximadamente a las 14 horas llegó a El Alto el ministro de Relaciones Exteriores de Argentina señor Miguel Angel Zavala Ortiz para una visita oficial de tres días.

Estuvieron a recibirlo el canciller boliviano, funcionarios de protocolo y otras autoridades del gobierno. Rindieron los honores de ordenanza, efectivos militares de la guarnición de La Paz.

De acuerdo al programa previamente preparado, el señor Zavala no desarrollará ninguna actividad en el resto del día y mañana participará en varias actividades.

PROGRAMA

A las 10 horas de mañana depositará ofrendas florales en los monumentos a Bolívar en la Plaza Venezuela y a San Martín en Miraflores. Luego hará dos visitas importantes: a las 11.30 al vicepresidente de la república y a las 12 a. presidente de la república. Por la tarde se reunirá con su colega boliviano y en la noche asistirá a un banquete que le ofrece el ministro Iturraide Chinel.

PERSONALIDAD

Miguel Angel Zavala Ortiz nació en Córdoba en 1906 y se graduó como abogado en Buenos Aires. Es autor de un proyecto de código de aeronáutica civil aprobado en 1934 y de otro proyecto de código contencioso administrativo.

Desde 1930 actúa en Unión Cívica Radical. Fue diputado nacional e integró la Junta Consultiva Nacional; publicó varios ensayos de orientación.

TRATADO

Una de las actuaciones más trascendentales de la visita de Zavala será la firma de un tratado entre ambos países para la utilización por parte de Bolivia, del Puerto de Barranqueras. Aunque son desconocidas las cláusulas del acuerdo, informantes oficiales dijeron que ese puerto solamente serviría para la exportación de productos agrícolas y madereros y no así de minerales, aspecto que habría sido descartado por lo menos en este momento.

GABINETE DE FISICA DEL I. TECNOLOGICO

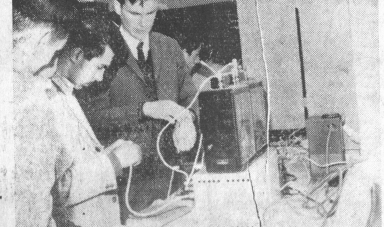

En el grabado parte de las nuevas instalaciones del gabinete de Física, del Instituto Tecnológico

El Gobierno de Holanda proyecta ayuda económica a Latinoamérica

La Embajada de Holanda nos envía un comunicado de prensa proveniente de su gobierno por la que se hace saber que momentáneamente el Gobierno Holandés sostiene negociaciones con el Banco Interamericano de Desarrollo en Washington sobre un programa de ayuda en forma de préstamos para fines de desarrollo en los países latino-americanos.

Al efecto Holanda pondrá a disposición en este año un importe de florines holandeses 18.000.000 (us$. 5.000.000). Para el próximo año se considera una contribución hasta un importe igual

Se piensa en una forma de cooperación con el Banco mencionado en que el Banco se encargará de seleccionar los proyectos que entren en los programas de desarrollo de los países en cuestión y que además tengan el carácter que donde sea posible la competencia y el espíritu emprendedor holandeses puedan ser interpuestos.

Por esta contribución la ayuda de Holanda a la América Latina, que antes se concentraba en ayuda técnica a todos los países que entraban en cuenta y en ayuda financiera a las Antillas Neerlandesas, al Surinám y a Colombia (en cooperación con el Banco Mundial), se aumenta de una manera considerable.

Colegios particulares no ingresarán en huelga

-Esta mañana se reunieron los directores de colegios particulares con los representantes de todas las asociaciones de padres de familia de alumnos que se educan en estos establecimientos. El objeto de la reunión fue el de considerar la nota del comité de huelga de la Confederación de Educadores para que los colegios particulares se sumen al nombramiento lo huelguístico.

Después de cambiar ideas y puntos de vista resolvieron responder que por el momento no debían interrumpirse las clases en colares en los colegios y escuelas particulares.

El Ejército impedirá actos de sabotaje en distrito de Camiri

"Las más drásticas sanciones" anunció el ministro de Gobierno

El comandante de las fuerzas armadas anunció que la misión principal del ejército en Camiri "es resguardar las instalaciones petrolíferas que constituyen un bien nacional de cualquier intento de sabotaje o destrucción".

El general Alfredo Obando Candia manifestó que el problema de Camiri actualmente es más un asunto de gobierno y que las fuerzas armadas prácticamente no tuvieron intervención en los últimos sucesos. Agregó que luego de que fue restablecido el orden, el jefe de Estado Mayor Cnl. Joaquín Malpartida viajó a Vallegrande con motivos castrenses.

SANCIONES

Por su parte el ministro de Gobierno dijo que se está levantando el sumario correspondiente y que luego de esta diligencia se proporcionará amplia información a la prensa.

El Dr. Humboldt manifestó que actualmente no existen detenidos, pero que como consecuencia de las primeras diligencias serán apresados los autores materiales e intelectuales de los hechos sangrientos a quienes "se les aplicará las más drásticas sanciones".

TRANQUILIDAD

Humboldt afirmó que la huelga de petroleros fue solucionada y que el pliego que presentaron está en consideración de YPFB. "Actualmente dijo, se ha restablecido la tranquilidad y el gobierno garantiza que este clima ha de perdurar".

El ministro declaró que los sucesos de Camiri tienen como origen las divisiones que surgieron en el seno del propio partido oficial desde hace algún tiempo, pero añadió que las causas del derrame de sangriento, se las conocerá con certeza cuando termine el sumario informativo que está realizando.-

Huelga en el FC. Yacuiba Santa Cruz

Se informó por dirigentes sindicales del F. C. Yacuiba Santa Cruz, que hoy ingresarán en huelga. por 24 horas los trabajadores de dicha ferrovia haciendo conocer de esta actitud con la llegada al país del Canciller de la Rep. Argentina Dr. Miguel Angel Zavala Ortiz. Los trabajadores expresaron que no reciben con normalidad sus sueldos y salarios. que es deficiente la atención médica y magros los recursos de qualpería. Que la desvalorización de la moneda argentina, con que se les paga incide en su economía familiar y que sus solicitudes a sus pedidos para el mejoramiento de su índice de vida, no son atendidas por el Ministerio de Obras Públicas y Comunicaciones del país ni por las autoridades argentinas.

CONSTRUCCION MOROSA

Por otra parte se hizo saber que la construcción es morosa y que en los años que lleva la misma ha progresado poco Es deseo de los gobiernos argentino y boliviano estudiar todos los aspectos y acelerar las obras de manera que el ferrocarril responda a las exigencias de un servicio internacional.—

No existe nuevo contrato con la William Harvey

El Presidente de la República desmintió la versión de que Bolivia habría suscrito un nuevo contrato de entrega de minerales a la compañía fundidora de Ingeniero William Harvey tal como lo hizo suponer el senador Ismael Olivares al presentar una petición de informe al ministro de Minas preguntando si era evidente la firma de un contrato en el que se estipula un precio de 1.10 por libra de estaño.

El Dr. Paz dijo que esa versión carece en absoluto de fundamento y que con William Harvey no se ha firmado ningún nuevo contrato.

EL REPRESENTANTE

Anthony Ashton, representante de la empresa fundidora en Bolivia, sostuvo una entrevista con el Presidente de la República a quien trataron asuntos relacionados con el contrato "suscrito entre el gobierno y William Harvey el mismo que se cumple dentro de la mayor comprensión y cooperación". Agregó que la compañía que representa "está como siempre interesada en los asuntos que atañen a la minería boliviana con la cual coopera desde hace muchos años".

Ashton dijo no saber nada de la firma de un nuevo contrato de entrega de minerales.-

El magisterio de Cochabamba prepara manifestación

PARA EL DIA DE LLEGADA DE GAULLE

-En Cochabamba el magisterio rechazó los propuestas del gobierno haciendo notar que el pueblo no puede soportar nuevas cargas tributarias y que las conquistas logradas particularmente sobre jubilación ya fueron establecidas pero posteriormente injustamente retiradas. Con este pronunciamiento en general el de todo el magisterio que resolvió seguir con la huelga.

En Cochabamba se acordó organizar una gran manifestación el día de la llegada del Gral. De Gaulle..

Apoyo material y moral a la huelga de los maestros

ACUERDAN EX COMBATIENTES

-Se ha revelado a este diario una resolución del último congreso nacional de excombatientes y beneméritos de al cuerra del Chaco, mediante la cual se acuerda apoyo moral y material a la huelga decretada por los maestros de la Confederación de Educadores de Bolivia, donde están afiliados profesores urbanos, rurales y jubilados.

Los ex combatientes que toma ron esa decisión en el noveno congreso eperan que la Conexchaco determine la movilización de sus cuadros para plegarse a las manifestaciones docentes en demanda de mejores sueldos para éstos.

Ministerio de Trabajo tramita pago de salarios a obreros desplazados en Chile

Un comunicado del Ministerio de Trabajo dice; "El viernes 10 del presente 138 obreros bolivianos que cumplían servicios en la planta de Aguas Calientes, en Arica, retornaron al Ministerio de Trabajo y Seguridad Social, para denunciar los abusos que sufrieron cuando trabajaban en la Compañía Azufrera de Chile. Entregaron además tres actas suscritas ante la Inspección de Trabajo de Arica.

En la primera, de 8 de abril de 1964 se hace referencia a la denuncia de esos trabajadores por falta de pago de salarios desde el primero de enero de 1964. En la segunda acta firmada por el inspector departamental de Trabajo, Raúl Trujo Enríquez y por el sub-gerente de la Compañía Azufrera de Chile, Timoteo Núñez Contreras, reconoce la legalidad del reclamo y establece el compromiso de cancelar los salarios devengados. En la tercera, de 16 de mayo, la empresa notifica nuevamente su compromiso de cancelar salarios devengados hasta el 23 de enero.

Como la empresa no cumplió sus compromisos pese a haberse suscrito documentos expresos y terminantes, los 138 trabajadores bolivianos tuvieron que repatriarse por sus propios medios. Por esas consideraciones el Ministerio de Trabajo y S. S. dispensó su decidida atención y ayuda a los trabajadores bolivianos desplazados en Chile e interpuso sus buenos oficios ante el Ministerio de Relaciones Exteriores para que de mande ante el gobierno de Chile, por intermedio de la misión diplomática que atiende los intereses de Bolivia, reclamación formal sobre las denuncias, insistiendo en que se hagan conocer las gestiones diplomáticas".-

25 se reunirá isión del trol Obrero

ministro de Trabajo anunció a comisión designada para ar la reposición del control o comenzará sus labores el no viernes 25.

indicada comisión hasta la sólo ha realizado la reunión minar y desde entonces no intentos para proseguir su dedido principalmente a l secretario ejecutivo de la ación de mineros está es-u documentos y la exposi-del presidente de Comibol.—

Agosto Aumentó la Producción de Petróleo con Relación a Julio

imientos Petrolíferos Fisca-olivianos informó que en el de agosto aumentó la pro-ón de petróleo crudo con ón al total de metros cúbi-obtenidos en julio del pre-año.

	Mts. 3	Barriles
iri — Guairuy	37.367.—	235.033
mejo — Toro	4.269.60	26.863
ndita — Camatindi	1.044.20	6.568
al	42.680.80	268.462
nedio diario	1.376.80	8.660

VA GRASA

orma además que después de arse por cuenta de la T.W. los Estados Unidos el análi-y pruebas sobre muestras de s elaboradas en la refinería Cochabamba esa compañía americana dio su certifica-de calidad, autorizando la con la marca "Veedol" en la línea multipropose y servicio industrial Extra.

Asimismo se enviaron a la misma empresa norteamericana muestras de aceites bases de elaboración nacional, para que efectúen pruebas y análisis, que permitan obtener fórmulas adecuadas para la fabricación de aceites de turbina en Bolivia. Se espera con optimismo los resultados de dichas investigaciones.—

POR ALFREDO ALEXANDER.—

La "monstruosa y terrible arma"

Estoy en plena lectura del ya famoso libro "EL VICARIO". La visión que se desprende de sus páginas es dantesca. Es el testimonio mejor expuesto acerca de lo que fueron los campos de exterminio nazi y de la política de Hitler y de sus secuaces. Es un libro que debe ser leído por todos cuantos tienen una responsabilidad en la sociedad humana, por los que dirigen, por lo que enseñan, por los que predican .

Doloroso destino el de la humanidad —contradictorio y paradógico, si se quiere—: habiendo sido necesario aplastar a la hidra hitleriana, fue inevitable —ya sea por errores cometidos o por un determinismo fatal— dar vida a otro monstruo, y más que darle vida, entregarle una parte del mundo, permitir que se apropie de ella: el stalinismo, que luego se desdobló en la persona de su sucesor, sin saberse a ciencia cierta cuál de los dos temibles y fríos jerarcas de la Unión Soviética resultó peor. A los dos el hombre de este siglo les debe muchas de sus desventuras, y los dos han escrito una impresionante historia de crímenes, y patentizado una política de permanente agresión y de negación. De agresión a los valores humanos. De negación de los valores eternos,

En 1936 ya se sospechaba que Hitler estaba en trance de poseer una secreta nueva arma de guerra. En aquel año se deslizó alguna sugerencia en el mismo círculo de jerarca nazi. Una sutil sugerencia fue captada por la perspicacia de algunos extraños visitantes. Resultó ser la bomba atómica, ensayada en los laboratorios alemanes porque se precipitó el derrumbe del III Reich.

Ahora se anuncia —por boca del propio gran jerarca comunista, Kruschev— un arma secreta y monstruosa. Dijo el hombre lo siguiente, a manera de comentario: **"No queremos usar armas tan terribles y continuaremos presionando a favor de la coexistencia pacífica y del desarrollo económico, que constituye la única esperanza para la humanidad".**

"Si no la quieren usar", habría que preguntar, ¿por qué... y para qué la fabricaron?

"Nunca he visto —siguió diciendo el hombre— "algo como eso": "constituye un medio para la destrucción y el exterminio de la humanidad. Es la más fuerte y poderosa de las armas existentes. Tiene un poder sin límites".

"Exterminar a la humanidad", he ahí el sueño de los grandes criminales. Por lo menos a la humanidad que no está con ellos, que no está de acuerdo con sus extraviadas ideas.

También Hitler preparaba su arma secreta para exterminar a la humanidad, luego de haber asesinado, incinerado y gaseado a seis millones de seres humanos.

La fantasmagórica locura de estos paranoicos —de apenas dos o tres individuos— ha sido suficiente para trastornar de angustia y de dolor al mundo entero .

Y sin embargo no hubo poder en la tierra para detener la mano asesina y evitar que en los campos de concentración se cometieran los horripilantes crímenes. Hubo días en que eran "gaseados" en Auschwitz DIEZ MIL individuos, entre niños, jóvenes y ancianos.

Kruschev anunció —con la sonrisa en los labios— ante sus visitantes japoneses —ayer— como lo sugirió Hitler el año 1938 ante un grupo de emisarios hispanoamericanos, que posee un arma terrible y monstruosa. Ya no son suficientes las bombas atómicas. Hay otra arma que puede exterminar en minutos todo vestigio de vida en todo el mundo... ¿menos en la Unión Soviética?

Y esta amenaza acaba de hacerla el "carnicero de Hungría" por si los "otros", los hombres del mundo occidental, por si los hombres libres y pacíficos, no quisieran convivir en paz y cooperar al desarrollo económico de la humanidad. Paradógica alternativa!

Esta falacia absurda en cuanto a la calidad "pacifista" del monstruo amenazador, constituye de por sí la negación de un sincero propósito en el orden positivo.

Si se es efectivamente pacifista, si hay el sano propósito de contribuir al desarrollo armónico del mundo humano, ¿por qué fabricar armas monstruosas y terribles para destruir y exterminar a la humanidad?

Es así cómo una gran parte del mundo, o todo el mundo, está bajo la brutal y estúpida amenaza de un hombre que para él le vienen bien aquellos versos del poeta norteamericano: "ESTAMOS A MERCED DE UN HOMBRE A QUIEN SOLO LE DARIA POR REIR SI LOS ASTROS SE APAGARAN".

El lunes 21 inicia sus labores Instituto Superior de Pedagogía

Mediante resolución ministerial se dispuso para el 21 la iniciación de labores en el nuevo Instituto Superior de Pedagogía .

Dice la resolución en su considerando que es necesario efectuar dentro de los términos previstos del plan de operaciones convenido con UNICEF y UNESCO para el bienio 1964-1965, las medidas que permitan inaugurar labores en el Instituto Superior de Pedagogía creado mediante decreto del gobierno.

El Instituto tendrá carácter rotativo para atender progresivamente las necesidades de perfeccionamiento técnico del magisterio en todos los distritos escolares y una sede de funciones durante el primer período será La Paz de acuerdo con el decreto de su creación y el convenio firmado con la Federación Nacional de Maestros de Bolivia.

CATEDRATICOS

En su parte dispositiva dice la resolución;

El Instituto Superior de Pedagogía está constituido por los siguientes catedráticos: Emilio Uscátegui, de pedagogía científica; Federico Blanco, de sicología de la educación; Alfredo Aguirre, planeamiento educativo; Humberto Bilbao La Vieja, de administración escolar y educación comparada; José Sandóval estadística aplicada a la educación; y Benedicto Durán Ortiz coordinador de seminarios.

La supervisión y dirección técnica estará a cargo de la Dirección General de Planeamiento Educativo del Ministerio de Educación.-

HISTORIETAS

EL FANTASMA

MANDRAKE el MAGO

RIP KIRBY

BEN BOLT

EL AGENTE SECRETO X9

BRICK BRADFORD el INDOMABLE

SUPERMAMÁ y PAPÁ

PATO PASCUAL

EL GATO FELIX

El Espejo del Alma por JOSEPH WHITNEY

¿SIGUEN APRENDIENDOSE EN LA ESCUELA LAS TRES MATERIAS FUNDAMENTALES?

RESPUESTA: Se siguen enseñando, aunque no se aprendan, sobre todo una de ellas. Leer y hacer cuentas conservan su prestigio todavía, pero escribir parece que es una materia que no sugira penetrar en la mente de los estudiantes. Las grandes empresas se quejan de que los profesionistas, los técnicos y hasta los hombres de ciencia no saben escribir lo suficientemente bien para darse a entender o para comunicarse entre ellos.

Lo grave del caso es que el mal se ha extendido a todas las escuelas, primarias y superiores, y a todas las capas sociales, sin que hasta ahora se advierta que las autoridades escolares den pasos para corregirlo.

¿DEBEN LAS ENFERMEDADES MENTALES SER TRATADAS POR CUALQUIER MEDICO?

RESPUESTA: Los doctores que ejercen la medicina en general, siempre han tratado a los enfermos mentales ordinarios. En la actualidad se emplea la psicoterapia como una especialización. Pero se ha publicado una obra titulada: "La Conducta Humana: Inventario de Hechos Científicos", y en ella se dice que no hay prueba concluyente de que la psicoterapia sea más efectiva que la medicina general en el tratamiento de las neurosis y las psicosis.

No puede darse por probado, dicen los autores, que la sicoterapia mejore las probabilidades de recuperación que tiene un enfermo, más allá de las que lo favorecerían sin un tratamiento especializado.

¿REPETIMOS TODOS LOS MISMOS ERRORES?

RESPUESTA: Muchos los repetimos, particularmente en lo que se refiere a la conducta personal. Las equivocaciones que repetimos una y otra vez son con frecuencia las que no tienen sentido, en primer lugar, y luego, las que consideramos como lapsos del comportamiento normal.

Creemos que un estallido de cólera o una mentira no premeditada son cosas "indignas de nosotros" y que no volveremos a repetir. Mientras pensemos así, seguiremos repitiéndolas. Reconocer la posibilidad del error ayuda a fortalecer la personalidad, a modo de que puedan evitarse las características indeseables.

ESPECTACULOS de Roy

CINE LUMINARIA.— Función de pre-estreno.— LA EDAD DE LA INOCENCIA. Colegio La Salle. Horas 18.30.

SCALA.— Tanda y noche.— URSUS Y EL TORO con Ed Fury.

6 DE AGOSTO.— Tanda y noche.— LA VENGANZA DEL CONDE DE MONTECRISTO con Louis Jourdan y actualidades francesas Nº 35.

TESLA.— Tanda y noche.— VERDE ES LA EVIDENCIA con Estanley Baker, (prohibida para menores de 18 años.

UNIVERSO.— Tanda y noche.— LA MENTIRA INFAME con Audrey Hepburn.

LA PAZ.— Tanda y noche.— REFIFI EN TOKIO con Karl Boehm.

PRINCESA.— Tanda y noche.— SOLEDAD, con Libertad Lamarque.

MONJE CAMPERO.— Tanda y noche.— ASUNTO DELICADO.

MEXICO.— Tanda y noche.— EL SOLDADO y el Noticiario alemán Nº 93.

PARIS.— Tanda y noche.— LA PARISIENSE con Brigitte Bardot.

BOLIVAR.— Tanda y noche.— LOS VICIOSOS con Graciela Borges Prohibida para menores de edad.

AVENIDA.— Tanda y noche.— Prohibida para menores de edad: EL RUFIAN con Carlos Estrada.

MIRAFLORES.— Tanda y noche.— LA CIUDADELA DE LOS ROBINSON con John Mills.

MURILLO.— Tanda y noche.— PIEL CANELA con Sarita Montiel.

ROXY.— Tanda y noche.— Programa doble: CIELO ROJO y POBRE DEL POBRE.

EBRO.— Tanda y noche.— JOYERO BURLADO.

ABAROA.— Tanda y noche.— Programa doble: CINCO SEMANAS EN GLOBO y BAJO EL FUEGO.

MIGNON.— Noche.— Programa doble: EL GLOBERO y HOMBRE EN LA BOVEDA.

COLON.— Tanda y noche.— CAZADORES DE CABEZA con Félix Gonzáles.

IMPERIO.— Tanda y noche.— Programa doble: EL VENGADOR y FRENTE A LAS BALAS.

La Naturaleza es Así por Walt Disney

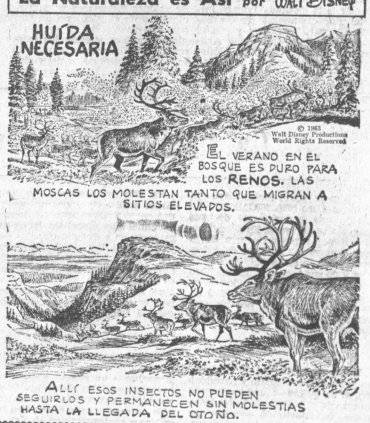

CLINICA TARNIER

Dr. EFRAIN MOLLINEDO MENA

Avenida 6 de Agosto 2889. Teléfonos: Clínica 13604. Domicilio 29819.

Dr. PEDRO VALDIVIA

MEDICINA INTERNA

Horas de consulta de 14 a 17.
Consultorio: Calle Pichincha 684. Teléfono 26185.
Domicilio: Teléfono 25490. Casilla 56.

Memorandum

FARMACIAS DE TURNO

Del 12 al día 19 de Septiembre:

SANTA MARIA, Bolivar Nº 735	Telf
YUNGAS, Yungas Nº 734	Telf
SAN AGUSTIN, Genaro Sanjinés 758	Telf
VIRGEN DE FATIMA, Héroes del Acre 1643	Telf
SEÑOR DE LA SENTENCIA, Santa Cruz 325	
SAN SILVESTRE, Av. Ecuador - R. Gutiérrez	Telf

ULTIMA HORA, Av. Camacho 1372.— Casilla Correo 1070
Teléfonos: Dirección: 26869; Redacción: 26868.
Administración: 29853.

Lloyd Aéreo Boliviano	
Panagra (Aeropuerto 1146)	
Cuerpo de Bomberos	
Hospital Obrero	
Servicio Quirúrgico	
Investigaciones	
Dirección de Tránsito	
Reguinlelo La Paz	
Estación Central (F. C. A. B.)	
Hospital General de Miraflores, Administración	
Banco de Sangre	
Central y servicio de Guardia	
Pensionado del Hospital General	
Comunidad	
Urología	
Pensionado Nº 2	

PALABRAS CRUZADAS Por Homero

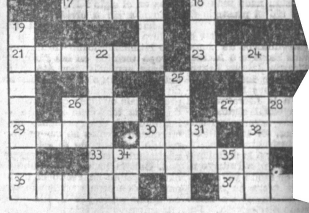

HORIZONTAL

1. Parte del calzado
5. Licor
7. Concavidad profunda, subterránea o entre rocas
8. Estado del Brasil
10. Parte del interior de una casa
13. Envoltura de algunas semillas
14. Yema
15. Plural de vocal
17. Aceptar la herencia
18. Enfermedad intestinal
21. Rico, fértil, abundante (Pl.)
23. Limpio, terso, claro
26. Epoca
27. Prefijo que indica tres
29. Animal de lidia
30. En este forma
32. Formar eras
33. Individuo del senado
36. Graneros
37. Embarención (Pl.)
12. Nombre de mujer
15. Palo de la baraja
16. Cada una de las d... terales de la cabe...
19. Billetes
20. Aire musical de la... (Pl.)
22. Que incurre en m...
24. Relativo al toreo
25. Sentimiento
26. Terminación verba...
28. Venir
30. América del Nor...
31. Del verbo ir
34. Existe
35. Prefijo

VERTICAL

2. Caso fortuito
3. Género de manzanas y peras muy gustosas
4. Nombre de varios ríos del Brasil
5. Recipiente para beber
6. Río de Africa
8. Dios de los rebaños
9. Pelea
11. Hereje

SOLUCION AL CRU... ANTERIOR

B	O	T	I	J	A		P	I	N					
O					V									
T	I	R	A	J	A		A							
I			N	O	I	A	S							
C	A	L		T	E		A							
A	B	E	J	A		A	A							
	U		A		O	S								
P	R	O	C	E	S	O								
	H	A	D	A		A								
A	L		D	I	A		A							
C	O	L		L	U	M	A							
A	R	A	L		F	I								
B	O	R	A	X										

Dr. PABLO SANCHEZ ALVARAD...

Médico Pediatra Titulado en la Universidad de Chi...

ESPECIALISTA EN ENFERMEDADES DE NIÑ...

Estudios de Perfeccionamiento en Neurología Infa... años de Prácticas Profesionales en el Hospital de Niñ... Calvo Mackenna" de Santiago.
Consultorio: México 1744.
Atiende de Hs. y 8 30 a 11 a. m. y de 14 a 17.

Dr. VICTOR HUAMA...

MEDICO INTERNISTA

CORAZON — PULMONES — HIGADO — ESTOM... ENFERMEDADES DE LA MUJER.
Consultorio BUENO 374 — Consultas 11 a 12 — 3 a 7...
26373 — Casilla 1635.

epita

POR CHIC YOUNG

lía del que en vida fue abnegado padre y ejemplar

LORENZO DIAZ LIEBMANN

Q. E. P. D.

amistades, personal de empleados del Banco Central, ona, residentes corocoreños, Colonia Chilena y per- sas, se dignen asistir a la misa que en sufragio de ecordando los diez días de su sensible fallecimiento, oficiar en el Templo de San Pedro, el día de mañana oras 11 y 30 a. m.
encia a éste acto de piedad cristiana comprometerá la ud de la familia doliente.
se despide en la puerta del Templo.

Dr. FERNANDO OSORIO E.
MEDICO PSIQUIATRA

dades mentales de niños y adultos.
as de conducta en niños y adolescentes.
en el Perú y Estados Unidos.
stente del Profesor Honorio Delgado.
rio: Av. Camacho 1377. Edif. Sáenz 2º Piso. Horas:
micilio: Telef. 10925 — Casilla 951.
Por favor pedir hora.

WILLIAM MULLER
ICA MULLER — MATERNIDAD — CIRUGIA
Especialista en Obstetricia y Ginecología.
a su distinguida clientela de 15 y 30 a 18. (Díaz Ro- rulna Argentina (Miraflores).
Teléfonos 2335 — 28235.

Notas Sociales

ROTARY CLUB DE LA PAZ.—

El día de hoy miércoles tendrá lugar la reunión cóctel que ofrece la Institución a sus asociados con el siguiente programa:
Iza el Pabellón Nacional el Sr. Luis Rauld A.
Homenaje a la república de México a cargo del Sr. Jorge Tamayo Ramos.
Homenaje al hermano departamento de Cochabamba a cargo del Dr. Julio Iturri Núñez del Prado.
Información acerca del Instituto Distrital.
Guarda el pabellón nacional el consocio Don Eduardo Córdova.

DAMAS ROTARIAS.—

Conmemorando el aniversario de la fundación de La Paz y Naciones Unidas, el Directorio de Damas Rotarias, prepara un desfile de modelos coloniales y un programa especial, el cual tendrá lugar en el Teatro Municipal.

CONFERENCIA.—

Con los auspicios de Los Amigos de la Ciudad, mañana a las 18.30 ofrecerá una conferencia el profesor Dr. Jean Velard, director del Instituto de Biología de Altura en Bolivia, sobre el tema: "La Biología de Altura y la Importancia de su Investigación".

CLUB DE LA UNION ARABE.—

En al sede del Club tendrá lugar el viernes a horas 20.30 la Junta General Extraordinaria de los socios del Club de la Unión Arabe.

CENTRO CULTURAL BOLIVIANO — FRANCES.—

En el Club 16 de Julio se realiza hoy a horas 18 la sesión en la cual será posesionada la nueva Directiva del Centro, con la concurrencia del Embajador de Francia, señor Dominique Ponchardier.

FIESTA INFANTIL.—

Ofreció una fiesta celebrando su cumpleaños el niño Eduardo del Pino Valdivia.

COMPROMISO MATRIMONIAL.—

Fue formalizado el compromiso matrimonial de la señorita Martha L. Flores Rias con el señor Fé ix Segurondo Pérez. La boda se efectuará próximamente.

NACIMIENTOS.—

Con el nacimiento de una niña fue alegrado el hogar de los esposos Jorge San Martín Montes y Graciela Alborta Alvarez Daza.
—Nació una niña en el hogar de los esposos Lucio Lizarazu y Rosa Gamarra Ortiz, en la Clínica Americana.

ENFERMOS.—

Fue sometida a una intervención quirúrgica en la Clínica Santa Isabel la señora Victoria Rocha.
—Mejorado el señor Gustavo Muñoz.

VIAJEROS.—

Becado por el Servicio de Cooperación Técnica Francesa, viajó a Francia el señor Raúl Terán, Gerente de la Cámara Nacional de Minería.
—A Buenos Aires los doctores Walter Peredo Pacheco y Jorge Cavero Ugarte.
—De Europa llegó la señorita Emma Salinas Mariaca.
—De Venezuela el señor Julio Bellido Velasco.

MISA.—

En el Templo de San Pedro, se oficiará una misa mañana a horas 11.30 en memoria del señor Lorenzo Díaz Liebmann, recordando los diez días de su fallecimiento.

LABORATORIO CLINICO HEMATOLOGICO
Calle Potosí 1270 — Teléfono 28821
Dr. LUIS VALDIVIA S. — BIOQUIMICO
ARTURO LARA C. — HEMATOLOGO

CONCIERTO EN EL PARANINFO

Carlos Barajas: Pianista Mexicano

Por EDUARDO VALDIVIA ALLENDE

Con cincuenta minutos de retrazo comenzó el concierto del pianista mexicano Carlos Barajas Tratándose de un Paraninfo Universitario debe primar la exactitud en la hora fijada para los diferentes actuaciones. Lo contrario supone falta de consideración al público asistente.

El concierto de ayer sirvió para la presentación del joven pianista mexicano Carlos Barajas, quién comenzo su programa ejecutando la Sonata op. 109 de Beethoven. Los movimientos centrales de esta lograda creación pianística fue objeto de una discreta versión. Tuvo algunos momentos de pérdida proporcional de nitidez y al final le faltó el vigor y empuje requerido. La identificación del pianista mexicano con el espíritu de la obra beethoviana no es muy profunda al menos por ahora y talvez debido a la juventud del ejecutante. Después ofreció páginas musicales de autores mexicanos. El mensaje melódico de éstas composiciones no dicen nada. Pura y simplemente malabarismo para el teclado.

En la segunda parte del programa Carlos Barajas demostró mayores aptitudes para un programa serio y de responsabilidad. El público, atento y cordial premió al virtuoso con prolongados y calurosos aplausos. Carlos Barajas fue presentado con palabras adecuadas al acto por el señor Raúl Barragán. Nuestro conocido artista del piano manifestó que la Embajada de México procurará la visita de los valores del arte que tiene. Sería muy conveniente e interesante la presentación en nuestra ciudad del Ballet Folklórico Mexicano, pues es maravilloso conjunto de 70 bailarines se presentarán en Lima en la primera quincena del próximo mes.—

Se Reune en Madrid la Conferencia Internacional de Albergues Juveniles

-Cuarenta países, con un millón y medio de afiliados, toman parte en la organización mundial de los Albergues. Su misión es fomentar el turismo juvenil y buscar la comprensión recíproca entre jóvenes de todo el mundo.

-Madrid, (Ansa).— Se celebra actualmente en Madrid la conferencia anual de la «International Youth Hostel Federation», entidad internacional que desde su fundación en 1932, encuadra a las diversas asociaciones de albergues para la juventud que se ha ido creando en la mayoría de los países de turismo del mundo. Hoy hay cuarenta naciones, con un total de 1.501.484 afiliados; 3.940 albergues con unas 251.839 camas en la organización y en el curso del año pasado pernoctaron jóvenes del mundo entero en los albergues unas 16.5 milones de noches.

Este año se celebra el décimo del ingreso de España en la organización internacional. Por esa conferencia anual. En España los ta razón se celebra en Madrid la Albergues son subvencionados por la Delegación Nacional de Juventudes, la sección Femenina de los Padres de Familia y organizaciones educacionales. Hasta ahora se han instalado en España 40 albergues que han proporcionado 165 mil pernoctaciones y se han reunido unos 9.000 afiliados.

ORIENTAR EL TURISMO JUVENIL

Los Albergues cumplen una misión muy especial: fomentar y orientar el turismo juvenil. Ayudar a los jóvcens del mundo entero a conocerse entre sí, como base para un entendimiento mayor entre los pueblos.

Se ha forjado con estos albergues un nuevo modo de viajar y a la vez un nuevo modo de pasar vacaciones realmente provechosas. Para los jóvenes significa viajar económicamente, encontrar amigos en todas partes, ayuda y comprensión. Desde el punto de vista de su educación se observa el aporte de una nueva orientación vital, una actitud más abierta hacia el mundo, sus maravillas, sus problemas sus diferentes culturas y pueblos. Muchachos y muchachas de todas las razas y credos de todas las clases sociales, pueden reunirse amigablemente en un albergue para la juventud en un lejano país extranjero, hablar de sí, escuchar a los demás, analizar las cosas que ven y descubren durante el viaje. En muchos países los albergues dependen directamente de los Ministerios de Educación y reciben subvenciones comunales.

LOS «PADRES HOTELEROS»

Carlos Casado secretario general de la red española de Albergues, poco antes de que se abriera la conferencia, habló a la prensa de la organización. He aquí, en cifras un ejemplo albergue tipico, el español, dado por el funcionario. Cuesta 75 pesetas la pensión completa y para pernoctar cuesta 20 pesetas. La afiliación en España cuesta 100 pesetas por año. Esto da derecho a utilizar los albergues de todo el mundo. Los límites de edad prácticamente no existen, pero, en los períodos de mucha afluencia turística, en buena parte de los albergues se da preferencia a los jóvenes de menos de 30 años de edad. En todos los países las normas de hospedaje varían algo pero, en general, sólo se exige buena camaradería y espíritu solidario. A veces se pide ayuda en pequeñas tareas de aseo y limpieza del Albergue o atender el servicio de mesa, por turnos, durante las comidas. Cada albergue cuenta con un matrimonio encargado de dirigir la casa y vigilar el ambiente, los «padres hoteleros».

Audiciones de la BBC de Londres

Miércoles, 16 de sep'iembre

20.15: Noticias y comentario.
20.30: Actualidades.
21.00: Comentario.
21.10: Música.
21.15: Noticias y comentario.
21.30: El mundo de la ciencia.
21.45: Calling All Beginners Lec. 14.
22.00: Noticias y comentario.

Víctimas de accidentes de tránsito

HAMBURGO, (ANSA). — En Alemania Occidental mueren, por día, 33 personas en accidentes de tránsito. Este trágico balance ha sido dado a conocer hoy por el Ministerio de Tráfico y Circulación, de Bonn informe en el que se agrega que en los primeros cinco meses de este año, han ocurrido ya 5.776 accidentes fatales lo que, en promedio, significa 38 por día y, en su totalidad: 1.348 casos más que en el mismo período de 1963.—

Edicto

El Dr. Alejandro Loza I., Juez Octavo de Partido en lo Civil de la Capital, etc.

Hace saber mediante el presente edicto, que dentro de la acción preliminar de reconocimiento de firma y rúbrica seguida por Delfín Vargas contra Pedro Mena Z., ha proveído lo siguiente:

MEMORIAL DE FOJAS CINCO.. Señor Juez Octavo de Partido en lo Civil... Se dé por reconocido... Otrosí.— Delfín Vargas Vallejos, mayor de edad y hábil por derecho, en el preliminar por reconocimiento de firma y rúbrica contra Pedro Mena Z., ante su autoridad respetuosamente expone:... Del edicto que acompaño publicado en el vespertino "Ultima Hora" de fecha 24 de Julio de 1964, se evidencia que el Sr. Pedro Mena ha sido notificado y en vista de no haberse presentado, pido a su autoridad se den por reconocidas la firma y rúbrica estampadas en el indicado documento de acuerdo al Art. 911 del C. Civil.. Será Justicia. La Paz, 3 de Agosto de 1964.

AUTO DE FOJAS CINCO VUELTA... Sello del Juzgado... A 27 de Agosto de 1964... Vistos: Con lo informado por el Cr. cursor y en rebeldía del demandado Pedro Mena Z., se dá por legalmente reconocidas su firma y rúbrica que tiene estampadas en el documento de fs. 1 de fecha 26 de abril de 1962, de conformidad con lo dispuesto por el Art. 911 del Código Civil. Fdo. Alejandro Loza Juez 8º de Partido en lo Civil. Ante mí Raúl Jiménez Secretario... MEMORIAL FOJAS SEIS.— Sr. Juez Octavo de Partido en lo Civil... Notificación por edicto... Delfín Vargas Vallejos en el fenecido preliminar sobre reconocimiento de firma y rúbrica con Pedro Mena Z., ante las consideraciones de su autoridad con respeto dice: Habiéndose dictado Resolución que da por reconocida firma y rúbrica del demandado, pido a Ud. se sirva disponer la notificación del mismo con dicha Resolución, mediante edicto... Justicia, etc... La Paz 2 de Septiembre de 1964... Dr. Gerardo Torrez. Abogado... Firmado ilegible... A 9 de Septiembre de 1964... Vistos: Notifíquese a Pedro Mena Z., mediante edicto publicado en la prensa con el Memorial de fs. 5 y Auto de fs. 5 vuelta, de conformidad al Art. 141 del P. Civil... Fdo. Alejandro Loza Juez.— Ante mí Raúl Jiménez Secretario.— Es librado en la Ciudad de La Paz a los 11 días del mes de Septiembre de mil novecientos sesenta y cuatro años... Sello del Juzgado... Raúl Jiménez S., Secretario del Juzgado 8 de Partido en lo Civil. La Paz, Bolivia.

Raúl Jiménez Sanjinés, Secretario de Juzgado 8º de Partido en lo Civil. La Paz - Bolivia.

EL POZO DE LA DICHA

5	8	4	3	6	7	2	8	4	5	3	3	7	6
C	B	U	J	O	V	G	J	N	O	N	I	L	N
2	6	7	8	4	5	3	7	6	2	8	5	3	4
O	P	A	E	P	S	B	A	J	G	Z	N	U	E
3	8	5	2	7	6	4	8	5	7	6	3	2	2
C	A	S	O	E	G	N	J	S	D	O	T	N	N
6	2	7	3	4	5	8	5	2	3	8	4	7	6
C	U	I	O	S	N	S	O	N	H	O	A	V	O
4	5	8	2	7	3	6	4	7	5	2	8	1	3
M	E	T	C	I	E	L	I	E	N	A	I	S	S
8	3	2	6	5	4	7	2	3	8	6	4	5	5
C	O	C	O	T	E	R	E	I	I	S	N	O	O
6	4	9	7	3	2	8	6	5	4	3	2	4	E
A	T	D	T	C	S	A	L	O	A	O	A	E	

CUENTE LAS LETRAS DE SU NOMBRE.— Si el número de letras es de SEIS o más, quítele CUATRO.— Si el nombre es de menos de SEIS añádale TRES.— El resultado será su número

Dr. LUIS A. ALEXANDER
MEDICINA INTERNA — ENDOCRINOLOGIA
6 años de especialización en Universidades y Hospitales de Estados Unidos.
Atiende provisionalmente en el Consultorio de la calle Juan de la Riva 1413 altos.
Horas de consulta de 14.30 a 19 p. m. de lunes a viernes
Diabetes, Tiroides, Obesidad. Trastornos sexuales, del desarrollo y otras alteraciones glandulares y metabólicas.
Teléfonos: 22010 y 23058.
RESERVAR HORA

Dr. CARLOS ALFREDO RIVERA
CIRUJANO PROCTOLOGO
Enfermedades del colón anorectales. Hemorroides, fistulas, etc. Av. Arce 2087. T. 23975 y 25982. Casilla 549. Reservar hora

INSTITUTO CULTURAL BOLIVIANO ALEMAN.

EL INSTITUTO CULTURAL BOLIVIANO ALEMAN, tiene el agrado de invitar a la exposición:

"ARTE GRAFICO ALEMAN DE HOY"

La exposición se mantendrá abierta del 14 al 19 de septiembre con el siguiente horario: mañanas de 10 a 12.30; tardes de 15 a 20.-

Av. 6 de Agosto Nº 2118.

Solicitada.—

Radiofiusoras afiliadas a ASBORA cancelan contratos con publicidad ETECO

La Asociación Boliviana de Radiodifusoras ASBORA hace saber a sus Estaciones afiliadas que a partir de la fecha, deben suspender toda actividad con la Agencia Publicitaria ETECO, propia del Señor Edison Carrera, o de las organizaciones que pudiera fundar en el futuro, en razón de que dicha Empresa Publicitaria, agotadas numerosas gestiones para conseguir el pago de adeudos a nuestra afiliada, "Radio Altiplano" no cumplió sus compromisos, y giró cheques sin fondos.

La Paz, 15 de Septiembre de 1964.

ASOCIACION BOLIVIANA DE RADIOFUSORAS

nuevo envase
DE CERA LORITO EN PASTA
PARA PISOS

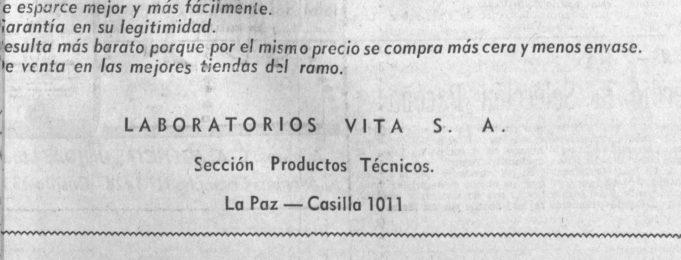

Exija la banda verde de garantía

FRECE LAS SIGUIENTES VENTAJAS:

Mejor conservación y más rendimiento, se usa hasta el final del contenido del tubo.
acilidad en su empleo, se puede usar la cantidad que se necesita en una vez.
e esparce mejor y más fácilmente.
arantía en su legitimidad.
esulta más barato porque por el mismo precio se compra más cera y menos envase.
e venta en las mejores tiendas del ramo.

LABORATORIOS VITA S. A.
Sección Productos Técnicos.
La Paz — Casilla 1011

Ultima Hora

La Paz, Miércoles 16 de Septiembre de 1964

PULSO del DEPORTE

POR: ELE JOTA

ARBITROS CATEGORIZADOS

Fueron categorizados los árbitros de fútbol. A los extranjeros contratados Tomas Antruejo y Walter Mauso, les siguen Arturo Ortube, Mario Salinas y Jaime Flores, tres jueces nacionales que hace rato ocupan esa situación. Lo bueno es que solo uno coteja con Antruejo y Musso en la terna propuesta para sortear a quienes controlaran las acciones de los importantes encuentros a cumplirse el domingo venidero.

UN DEFICIT

La Diablada de Oruro soportó un quebranto económico a raiz de su última actuación en La Paz. Perdió alrededor de 6.000 pesos bolivianos y pidió rebaja de compensación reconocida a la AFLP (16.000 pesos bolivianos).

Alguien sugirió que se juegue "el clásico" a beneficio de La Diablada si tantas veces ese conjunto orureño bailó en el Estadio a beneficio del Comité de Deportes.

FUSION

Por fuerza de las circunstancias el Club Northern se está fusionando con el club Casegural. Se trata de otra institución semiautárquica fundada para aplicar el Código de Seguridad Social y que ahora incursiona en el deporte rentado a través de la entidad "cardinal".

De seguro que esto no lo habría permitido jamás el Dr. Koenigsfest, mentor inolvidable del club "Northern".

LA PAZ EN TORNEO DE CAMPEONES

La presidencia del Consejo Central aclaró que La Paz no estará representada en el campeonato nacional de campeones por el campeón de la temporada sino por el equipo mejor clasificado en la primera rueda.

Olvidó el presidente que siendo The Strongest nuestro representante no podrá negársele a éste su condición de campeón en ejercicio.

INSCRIPCIONES

El registro de inscripciones para el campeonato profesional 1964, se cerrará el sábado 26 de acuerdo a los términos de la convocatoria correspondiente. Hasta ese día, los clubes podrán reforzar sus planteles y ese día también vence el plazo para legalizar la actuación de Walter Texeira en Universitario.

MEDIDA REVOCADA

Se suspendió el castigo impuesto a "Chaco" por actuar en una competencia que escapó al control de la Federación Boliviana de Fútbol que no dijo nada cuando su deber era juzgar el caso. Como se ve, los miembros de la Federación son sordos de conveniencia.-

En Cochabamba.—

"Universitario" logró significativa victoria

Cochabamba, 15. (Para "Ultima Hora").— El elenco profesional de la UMSA logró en el Estadio "Félix Capriles" un sensacional triunfo superando al líder del campeonato profesional cochabambino por 1-0. El equipo paceño controló el desarrollo de las acciones en base a una acción pujante y tenaz que llevo a la defensiva a sus adversarios. La única conquisa de "Universitario" se concretó en la primera fracción cuando Barboza se colocó en posición ventajosa para batir a Castro, nuevo guardameta del equipo local.

Los críticos elogiaron la labor cumplida por el equipo paceño censurando acremente a conservadorismo futbolístico impuesto por el equipo "aviador"

La delegación paceña retornó esta mañana a La Paz, trayendo consigo un hermoso trofeo donado por la autoridad edilicia de Cochabamba.

"Racing" argentino jugará en Santiago

SANTIAGO DE CHILE Sept. 15 (AFP). — Poco después de las 15 horas llegó a Santiago la delegación futbolística del Racing de Buenos Aires, que mañana se enfrenta con un combinado de las Universidades Católica y de Chile, en un homenaje que esas entidades estudiantiles rinden al entrenador de fútbol Luis Tirado, que se encuentra enfermo de cuidado.

El encuentro que será disputado en el estadio Nacional de esta capital, ha sido programado para las 19 horas y la participación que corresponde a los elencos Universitarios será donada a Tirado.—

"Sport Boys" jugará hoy en Guayaquil

GUAYAQUIL, Sept. 15 (AFP). — Mañana a las 22.00 debutará en el estadio Modelo el equipo Sport Boys puntero del campeonato de fútbol del Perú, en la presente temporada, enfrentando al conjunto local Nueve de Octubre, que figura en el cuarto lugar en la tabla de posiciones del torneo profesional de fútbol del presente año.

El equipo peruano llegará mañana. Su presentación ha despertado mucho interés en las esferas deportivas de este puerto.—

Germano de Sales esta herido

MILAN, Sept. 14 (AFP). — El futbolista brasileño Germano de Sales, del Milán, resultó hoy herido en un accidente automovilístico e nel que se fracturó la mandíbula. Germano no es grave pero tendrá que estar sin jugar por lo menos unos 40 días.—

Herbas cuando vestía la camiseta de "Wilsterman", junto al celebrado "crack" internacional Auberto García, a quien le tocó vigilarlo anoche.—

Síntesis Deportiva Mundial

Santiago de Chile, Sept. 16. (AFP).— El jabalinista nacional Patricio Etcheverry ha sido incluido en el plantel chileno que concurrirá a los Juegos Olímpicos de Tokio.

Etcheverry es estudiante de Agronomía en la Universidad de Kentucky, Estados Unidos. Allí, según se anuncio extraoficialmente, batió el récord sudamericano de jabalina con una marca de 73 metros 18 centímetros. El récord anterior pertenecía, desde 1956, al campeón argentino Ricardo Gexer.

x x x x x x x x

Forest Hills, (N. Y.).— Cuatro tenistas latinoamericanos participaron hoy en el torneo de preclasificación para el campeonato nacional de simples masculinos, en las canchas de Forest Hills, destacándose únicamente el joven mexicano Gabino Palafox, con una fácil victoria sobre el inglés John Baker, por anotaciones de 6-0 y 6-1.

El mexicano, hermano menor de Antonio, jugador del equipo mexicano de la Copa Davis, no tuvo dificultad alguna en vencer al inglés, que en una época fue campeón junior de su país.

x x x x x x x x

Guatemala.— El equipo masculino de El Salvador debutó con éxito anoche en el tercer torneo centroamericanos de basquetbol escolar, derrotando a Honduras por 96 a 49

El hondureño Héctor Zepeda fue el mejor anotador del encuentro, con 23 puntos, seguido del sandoreño Miguel Hasbun en la rama femenina, Honduras derrotó a Nicaragua por 43 a 28, siendo la mejor anotadora la hondureña Hilda Herrera.

x x x x x x x x

París.— La ciclista soviética Irina Kirichenko conquistó hoy el título de campeona del mundo en pista, en la prueba de velocidad para damas (profesionales), que se disputó esta noche en el Parque de los Príncipes de la capital francesa.

Dirimió la final con la soviética Galina Ermolaeva.

x x x x x x x x

El equipo de la R. P. Rumana interviene en importantes competiciones internacionales de ajedrez por correo. Los ajedrecistas rumanos ocupan el tercer lugar en el grupo de preliminares después de los EE. UU. y la R. F. Alemana, y puede clasificarse para las finales del V campeonato mundial por equipos, llamado también Olimpiada de ajedrez por correo. Rumania conduce por 15-14 en la partida con Checoslovaquia y por 5-0 en la con Polonia iniciadas hace un año. Se está disputando una partida de ajedrez por correo entre los equipos de Rumania y Holanda. Cada equipo es integrado por 25 ajedrecistas.

POSICIONES

Segundas de Ascenso

SERIE "A"

Equipos	Pj.	Ptos.
Américo	6	11
Magallanes	6	10
Internacional	6	9
Diamantes	6	7
Volcán	6	6
Huayna Potosí	6	5
Colón	6	4
Juv. Sopocachi	6	3
Sucre	6	2
Brasil	6	2

Serie "B"

Kantuta	7	11
White Star	6	10
Rafael Pabón	7	9
Pando	6	6
Maestranza Circuito	6	6
U. Universitaria	6	5
Indoamérica	6	5
Unión Talleres	6	4
Achacachi	6	0
Hurapán Abaroa	7	0

Serie "C"

Ind. Santa Fé	7	12
Luminar	6	8
The Law	6	8
Fígaro	7	7
San Calixto	6	6
Cabija	6	6
Cóndor	6	6
Tumbilla	6	4
Ecuador	6	3
Porvenir	7	3

Serie "D"

Atlét. Abaroa	6	11
Santa Rosa	6	10
V. Copacabana	6	8
Wilstermann	3	8
Illimani	6	5
Hércules	6	4
C. Miraflores	6	3
Junín	6	2
Germán Busch	6	1
San Antonio	6	1

CORNELIO YAPURA CUMPLIO AÑOS

El campeón boliviano de la categoría pluma Cornelio Yapura cumplió hoy, 25 años

Nuestro compatriota firmó contrato para un segundo combate con el argentino "Cachin" íaz, quien se despedirá de la afición local el sábado 3 de octubre en ocasión de tan esperada revancha.

Chile impuso medidas disciplinarias al equipo olímpico que irá a Tokio

SANTIAGO DE CHILE Sept. 15 (AFP). — Dos bajas ha sufrido el equipo de atletas chilenos que viajarán al Japón a participar en los Juegos Olímpicos de Tokio.

La ex-campeona panamericana de jabalina, Marlene Ahrens, ha sido suspendida por un año, por haberse negado a participar en su segunda prueba de suficiencia, para ser incluida en el equipo.

En la primera prueba no alcanzó a completar la marca que la Asociación Atlética de Chile le había exigido, y lamada a una segunda, Marlene Ahrens se negó, cayendo en la sanción que le aplicó la Asociación.

Por otra parte el Comité Olímpico de Chile decidió cancelar la inscripción del capitán Luis Labde del equipo ecuestre debido a que la Federación respectiva no pudo conseguir el traslado del caballo Entorchado, en el cual iba a saltar el equitador Labde.

La representación de la equitación chilena en Tokio ha quedado entregada a Américo Simonetti con el caballo el Gitano y a Alejandro Prez con Traga A-margo.—

Fútbol S. A.—

Chile vs. Argentina juga jueves 24 en Buenos A

Santiago de Chile, Sept. 15. — (AFP).— El consejo de la Asociación de Fútbol ratificó las fechas acordadas con la Asociación de Fútbol Argentino, para la disputa de los partidos de ida y vuelta por la Copa Carlos Dittborn Pinto

El primer partido se jugará el 24 del presente en Buenos Aires y el segundo el 14 de octubre en el Estadio Nacional de Santiago.

En cuanto a los partidos con Paraguay, anunciamos primitivamente para los días de las fiestas patrias chilenas y después postergados para el 29 del presente en Asunción y para el siete de octubre en Santiago, la Asociación acordó proponer nuevas fechas a la

fútbol guaraní

Atlét

-Lima septiem Roberto Abugatta americano de salto tros, será el únic que participará l límpicos del Jap

Así lo acordó pico Peruano, a bugatta el único ma exigida para chos juegos, 2,08

Se Pretende Despojar del T Campeón Mundial a Cassiu

-Boston septiembre 16 (AFP) -- La decisión de despojar de su título de campeón mundial de los pesos pesados a Cassius Clay, tomada anoche por la World Boxing Association, a consecuencia de haber firmado un contrato de revancha con Sony Liston a quien despojó del título mundial el pa

sado febrero no h efecto en los cir

Los profesiona tienen según toda la intención de pa amenazas de la W para ello el viejo cual los títulos se den en el ring s de conferencias.

Sony Liston p afectado en o m sión. ¿Después d son? preguntó el d dijo. ¿Están dispu pagarme?

Di Stéfano volvería al "Real Madrid"

MADRID Sept. 15 (AFP). — Piensa volver al Madrid si puede como jugador. A lo mejor al final de esta temporada, afirma el veterano jugador de fútbol hispano-argentino Alfredo Di Stéfano en unas declaraciones que publica el diario madrileño Pueblo en las que señala que su estada en el Español de Barcelona es pasajera.

Manifestó igualmente que piensa quedarse en España para siempre. Yo ya no me muevo de aquí —dijo—. Mis hijos son españoles, españoles de arriba abajo, y hoy que vivir para ellos. Los padres nos debemos a los hijos... aparte que yo ya no quiero irme de España nunca.—

Futbolista proces

Ros

-Rosario (Arge bre 16 (AFP).— ruano Miguel Loa en el primer equ Central recobró su proceso que se le lación a una meno conoce la causa, l Ferreyro, dispuso e considerar que no s las pruebas suficie tener en prisión al

Loayza fue dete corriente mes, bajo de haber llevado co na menor de 17 a hotel y según se lograr sus propósit golpeó con un rev nor y después de sometió a vejáme

Argentina Acude a los Juegos Olímpicos de Tokio con una Delegación de Ochenta Deportistas

-Buenos Aires septiembre 16 (AFP).— Después de innumerables largas y angustiosas reuniones el comité olímpico argentino dió a conocer en forma extraoficial la lista parcial de los ochenta atletas que intervendrán en los 14 de las 18 disciplinas de los juegos olímpicos que se realizarán en Tokio.

He aquí hasta el momento los representantes ya inscritos:

Atletismo: Oswaldo Suárez (maratón) Juan Dyrzka (400 vallas) Miguel Farina (posta y salto largo) María Bourgorne (100 y 200 llanos), lista esta por completarse

Box: Luis Roma (mosca) — Abél César Almaraz (gallo) — Hugo Omar Martínez (pluma) — Hector Jorge Pace (liviano) — Roberto Oscar Amaya (semi mediano liviano) — Mario Felipe Pereira (semi mediano) — José Roberto Chirino (mediano liviano) — Juan Aguilar (mediano) — Rafael Luis Gargiulo (semi pesado) — Santiago Alberto Lovejl (pesado).

Ciclismo. Héctor Acosta — Delmo Delmastro — Rubén Planica — Roberto Breppe (4 x 100) — Ernesto Conomeras — Alberto Trillo — Juan Merlos (4 x 400) — Carlos Vásquez (kilómetro contra el reloj).

Equitación: Jorge Bartolome Llamoi — Francisco Abdulio Dalessandri — Miguel Hugo Arrambide — Carlos César Delia — José Evlio Flores — Juan Carlos Gesualdi — Julio Efraín Henry — Carlos Alberto Moratorio — Pedro Mercado y Edwin Daye.

Esgrima: Esther Romano de Diez (florete) — Orlando Nannini y Francisco Serp (florete) — Fernando Tubiada y Rafael González Aldalur (sable) Félix Galimi y Adolfo Biselach (las tres armas).

Gimnasia en aparatos: Carlos Alberto Pizzini.

Fútbol: Agustín Cejas — Andrés Bertolotti — O Sesana — Horacio Morales — Miguel Mori — Roberto Perfumo — Ricardo Pérez — José Mailleo — Carlos Bulla — Néstor Manfredi — Héctor Ochoa — José Movina — Juan Confianza — Raúl Pazos — Antonio Cabrera y Juan Risso.

Luchas: Raúl Romero — Carlos Vaero — Julio Graffigna.

Natación: 100 libres Luis Alberto Nicolao — Carlos van Der Maath 400 libres.

Damas: 100 y 200 pecho Susana Peper.

Pesas: Humberto Selvetti (pesado) — José Eguyguren (pesado ligero) — Daniel Eliseo Villalba (medio pesado).

Remo: Alberto Dimiddi (single) — Natalio Rosi — Pedro Lier y Oscar Rompani (dos largos con timonel) — Juan Carlos Gómez y Héctor Robledo (doble par).

Tiro: Eduardo Armela (carabina chica tres posiciones) — Juan Carlos Oxoby (tiro de velocidad en silueta) — José Manuel Fernández tiro de velocidad en silueta) — José López carabina chi Fernando Cirilo Nassig (fusil acostado, — José Passera y Adolfo Martini (tiro al platillo) — Humber to del Valle Aspitia (pistola 50 metros).

Yachting: (Categoría dragón) Jorge Salas Chávez — Rodolfo Rivadenya y Jorge Alberto del Río.

Judo: Rodolfo Pérez y Julio Karpencoff.

VOLIBOL

RETORNO LA SELECCION LOCAL DE VOLIBOL

Después de afrontar dos derrotas consecutivas, retornó la selección paceña de volibol, que actuó frente a su similar de la ciudad de Cochabamba.

Las actuaciones del conjunto local, no llegaron a satisfacer la expectativa, por cuanto las variaciones impuestas en el planteamiento en lugar de ser beneficiosas fueron desconcertantes. Sin embargo si se logra finalmente familiarizar las nuevas técnicas, éstas serán beneficiosas a corto plazo.

TORNEO LOCAL

Después de la corta interrupción el torneo de primera división se reanudará el próximo domingo. El programa aprobado para la oportunidad, es el siguiente: en la cancha "A", Lincoln — Heart Jr, JEC — Universidad (damas), Promoción 50 — Universidad, es la cancha "B", JEC — Litoral Simón Bolívar — Olympic y CIMA — Sportsmen.

Previamente el sábado deben jugarse dos cotejos femeninos completando el programa dispuesto por divisiones inferiores. Los protagonistas son Atlantes — San Marcos y CID La Paz — CASI.

EQUIPOS DE COCHABAMBA

La corta estadía de algunos dirigentes de la Asociación local permitió iniciar gestiones tendientes a concretar la venida de algunos conjuntos de Cochabamba. En ese sentido se tiene entendido que es posible la visita de la selección que precisamente venció a nuestro representativo y un conjunto femenino, que podría ser el de Arabe, actual puntero del torneo.—

Fútbol inglés

-Londres, septiembre 14 (AFP). — El Wolverhampton Wanderers y el Aston Villa dos equipos del Midlands, conquistaron esta noche su primera victoria de la temporada del esférico. Los wolves vencieron al West Ham United por cuatro goles a tres y el Villa venció al Sunderland por dos a uno.

Copa de Europa de los clubes campeones en Anfield: Vuelta preliminar, partido de vuelta:

Liverpool 6 — Reykjavik (Islandia) 5 — El Liverpool se califica con un total de once goles contra uno.

Primera división inglesa:

Astonvilla 2 — Sunderland 1

Wolverhampton Wanderers, 4 Wesham United 3.

Segunda división inglesa: Leyton Orient 1 Bury 0.

Copa liga escosesa. Cuartos de final, primera vuelta:

Dunfermline Athletic 0, Glasgow Rangers 3.

TENNIS

El Campeonato Profesional de Londres

LONDRES Sept. 15 (AFP). — En singles masculinos el norteamericano Earl Buchole se calificó para enfrentarse al tenista mexicano Pancho Gonzáles el cual hoy al chileno Luis Ayala por 6-4 y 4, en los cuartos de final de los campeonatos de Londres de tennis profesional.

El francés Robert Haillet, eliminado ayer en los singles por el australiano Frank Sedgman, fue eliminado hoy en dobles por el mismo Sedgman, asociado al inglés Roger Becker.

Haillet jugó con el dinamarquès Kurt Nielsen y perdieron por 6-2 y 6-1, en un partido de primera vuelta.

Resultados:

Singles, primera vuelta:

Earl Bucholz (EE. UU.) venció a Luis Ayala (Chile) por 6-4 6-4.

Dobles primera vuelta:

F. Sedgman (Australia) — R. Becker (G. B.) encieron a K. Nielsen (Dinamarca) — R. Haillet (Francia) por 6-2 y 6-1.

El mexicano Pancho Gonzáles y el australiano Ken Rosewall se calificaron para las semifinales con fáciles victorias en la segunda vuelta.

Resultados:

Singles: segunda vuelta (cuartos de final):

K. Rosewall (Australia) venció a L. Hoalz (Australia) por 6-2 y 6-2.

P. Gonzáles (México) venció a E. Bucholz (EE. UU.) por 6-2 y 6-4.—

Automovilismo

-Odena, septiembre 16 (AFP). — Varios Ferrari de diversos tipos partirán mañana por avión, rumbo a Estados Unidos, donde a partir del primero de octubre próximo participarán en las primeras pruebas para automóviles de gran turismo. En dichas carreras por primera vez los Ferrari no estarán pintados de rojo ni llevarán el escudo con los colores italianos.

Este envío de vehículos a Estados Unidos constituye la aplicación de una decisión de los Ferrari de no hacer correr más sus automoviles en Italia.

El gran premio de Monza fue el último en que la firma Ferrari participó en Italia.

Boxeo

LA X JORNADA DEL CAMPEONATO AMATEUR

La competencia oficial de pugilismo organizada por la Asociación local ingresará a partir de esta noche en la fase más interesante de su desarrollo. En el programa de siete peleas destaca la sexta protagonizada por dos buenos exponentes de la categoría mosca; Luis Molina y Humberto Lara.

ROL OFICIAL

Primera pelea: Peso mínimo, 3 rounds de 2 por 1.— Guido Ledezma (B. C. L. P.) vs. Germán Chávez (Hiska Nacional).

Segunda pelea: Peso mosca.— Emilio Villegas (Club Tiahuanacu) vs. Pablo Garay (Municipal).

Tercera pelea: Peso mosca.— Baltazar Parisaca (Litoral) vs. Angel Avila (Suprema).

Cuarta pelea: Peso gallo.— Lorenzo Chávez (B. C. L. P.) vs. Antonio Guzmán (Azul L-2).

Quinta pelea: Peso pluma Augusto Carpio (Hiska Nacional) vs. Walter Quiñones (Municipal).

Sexta pelea: Peso mosca.— Luis Molina (B. C. L. P.) vs. Humberto Lara (Litoral).

Séptima pelea: Peso gallo.— Victor Quintanilla B. C. L. P. vs. Ernesto Escobar (Litoral).

Pelea de suplencia: Peso mínimo.— Pedro Cortez (Constructores) vs. Joaquín Pilco (Club Tiahuanacu).

AUTORIDADES

Arbitro general: señor Mario Ballón Zalazar.

Comisión técnica: señores Alberto Villamil y José Sánchez.

Jurados: señores Dr. Ricardo Tapia Bravo, Guillermo Paz, José Burgos, Jorge Soliz, Pedro Velásquez Abdón Chuquimia y Eduardo Rossell.

Arbitros: señores Noél Mostajo, Julio Murry, Jorge Landaeta, Victor Román y Juan Arauco.

Cronometristas: señores Teodoro Valda y Mario Ríos.

Médicos: señores Hugo Bleicher T. y Raúl Salas L.

Dentista: Dr. Zenobio Navia F.

Anunciador oficial: señor Rodolfo Vega.

Inspector de ring: señor Luis Carpio.-

Volibol.—

Perdió la Selección Paceña

Cochabamba, 15. (Para "ULTIMA HORA").— El volibol paceño volvió a experimentar un duro revés en el encuentro que disputaron las Selecciones "A" de La Paz y Cochabamba. El marcador final dio el triunfo al equipo local por 3 - 1 con parciales 7-15; 15-8; 15-6 y 15-8, números que constituyen la manifestación más evidente de la superioridad que impuso en el campo de juego el equipo del Tunari.

El representativo de la Capital que fue objeto de múltiples manifestaciones de aprecio y simpatía regreso anoche por vía férrea.